

令和3年度
富山県の高等教育機関

令和4年1月

富山県学術振興課

令和3年度 富山県の高等教育機関

(概要)

図表1	高等教育機関の設置状況	1
図表2	文系・理科系別大学入学定員	2
図表3	専攻科の設置状況	2
図表4	大学院の設置状況	3
図表5	高等教育機関の教員数	4
図表6	大学・短期大学の正規の学生数	5
図表7	大学・短期大学の令和3年度の入学者の出身地	6
図表8	高等専門学校での正規の学生数	7
図表9	高等専門学校の令和3年度の入学者の出身地	7
図表10	短期大学及び高等専門学校の専攻科の正規の学生数	7
図表11	大学院の正規の学生数	8
図表12	研究生、聴講生等の在籍者数	9
図表13	高等教育機関別外国人留学生数	9
図表14	高等教育機関に在籍する出身国別留学生数	10
図表15	高等教育機関の専門教育の設定状況	11
図表16	高等教育機関の設置している附置研究所、附属研究施設、共同利用施設	16
図表17	学外機関との主な研究交流の窓口	18
図表18	文部科学省科学研究費補助金の採択状況	19
図表19	令和2年度大学における主な生涯学習サービス等の実施状況	21
図表20	大学における社会人学生等受入制度の現状	22
図表21	令和2年度短期大学および高等専門学校における生涯学習サービス等の実施状況	22
図表22	短期大学及び高等専門学校における社会人学生等受入制度の現状	22
図表23	放送大学富山学習センターの在籍者数	23
図表24	高等教育機関の令和3年度納付金	24

(卒業生の進路)

図表25	令和2年度大学卒業生の進路	25
図表26	令和2年度大学卒業生の男女別進路及び地域別就職先	25
図表27	令和2年度短期大学卒業生の進路	26
図表28	令和2年度短期大学卒業生の男女別進路及び地域別就職先	26
図表29	令和2年度高等専門学校卒業生の進路	27
図表30	令和2年度高等専門学校卒業生の男女別進路及び地域別就職先	27
図表31	令和2年度大学院修了者の進路	28
図表32	令和2年度大学院修了者の男女別進路および地域別就職先	29
図表33	令和2年度短期大学及び高等専門学校専攻科修了者の進路	30
図表34	令和2年度短期大学及び高等専門学校専攻科修了者の男女別進路及び地域別就職先	30

(県等の支援・協力)

図表35	昭和55年度以降の私立の高等教育機関の整備充実に対する県の支援	31
図表36	県内地方自治体の奨学資金制度	32
図表37	県等の主な留学生修学支援事業	35

(入学状況)

図表38	高等学校新卒者の大学・短期大学への進学状況の推移	36
図表39	女子の進学状況の推移（新卒者のみ）	37
図表40	大学・短期大学の入学状況の推移	38
図表41	県内大学・短期大学の入学状況の推移	38

(設置状況)

図表42	全国 学校数	40
図表43	全国 学生数及び教員数	40
図表44	全国 高等教育機関設置数の推移	41
図表45	全国 高等教育機関学生数の推移	41

図表1 高等教育機関の設置状況（令和3年5月現在）

区分	高等教育機関名	設置者	設置年 (学生受入)	学部・学科名 (大学は学部のみ記載)	修業年限	入学定員	編入学 定員 (外数)	所在地
大学	富 山 大 学	国立大学 法人	昭和24年 平成16年 国から移行 平成17年 富山大学、富山 医科薬科大学及 び高岡短期大学 を再編・統合 平成30年 改組・新設	人 文 学 部	4年	170	7	富山市
				人 間 発 達 科 学 部	4年	170	0	
				経 済 学 部	4年	335	10	
				理 学 部	4年	190	4	
				医 学 部 医 学 科	6年	105	5	
				医 学 部 看 護 学 科	4年	80	10	
				薬 学 部 薬 学 科	6年	55	0	
				薬 学 部 創 薬 科 学 科	4年	50	0	
				工 学 部	4年	365	17	
				都 市 デ ザ イ ン 学 部	4年	140	3	
	計		1,770	56				
	富 山 県 立 大 学	公立大学 法人	平成2年 平成18年改組 平成21年改組 平成27年県から 移行 平成29年改組・ 新設 平成31年新設	工 学 部	4年	340	0	射水市
看 護 学 部				4年	120	0	富山市	
計					460	0		
高 岡 法 科 大 学		学校法人	平成元年	法 学 部	4年	100	0	高岡市
富 山 国 際 大 学		学校法人	平成2年 平成12年改組 平成16年改組 平成20年改組 平成21年新設	現 代 社 会 学 部	4年	120	5	富山市
				子 ども 育 成 学 部	4年	90	5	
	計				210	10		
桐 朋 学 園 大 学 院 大 学	学校法人	平成11年	音 楽 研 究 科	2年	10	0	富山市	
大学 計（桐朋学園大学院大学を除く）						2,540	66	
短期 大学	富 山 短 期 大 学	学校法人	昭和38年	経 営 情 報 学 科	2年	110	0	富山市
				健 康 福 祉 学 科	2年	40	0	
				食 物 栄 養 学 科	2年	80	0	
				幼 児 教 育 学 科	2年	80	0	
	計		310	0				
	富 山 福 祉 短 期 大 学	学校法人	平成9年 平成20年改組 平成22年改組 令和2年新設	社 会 福 祉 学 科	2年	60	0	射水市
看 護 学 科				3年	80	0		
幼 児 教 育 学 科				2年	50	0		
国 際 観 光 学 科				2年	30	0		
計		220	0					
短期大学 計						530	0	
高等 専門 学校	富 山 高 等 専 門 学 校	独立行政 法人国立 高等専門 学校機構	昭和26年 (旧富山商船) 昭和39年 (旧富山工業高 専) 平成16年 国から移行 平成21年 富山工業高等専 門学校、富山商 船高等専門学校 高度化再編	機 械 シ ス テ ム 工 学 科	5年	40	0	富山市
				電 気 制 御 シ ス テ ム 工 学 科	5年	40	0	
				物 質 化 学 工 学 科	5年	40	0	
				電 子 情 報 工 学 科	5年	40	0	射水市
				国 際 ビ ジ ネ ス 学 科	5年	40	0	
				商 船 学 科	5年6月	40	0	
計		240	0					
高等専門学校 計						240	0	
県内高等教育機関 計						3,310	66	

図表2 文系・理科系別大学入学定員

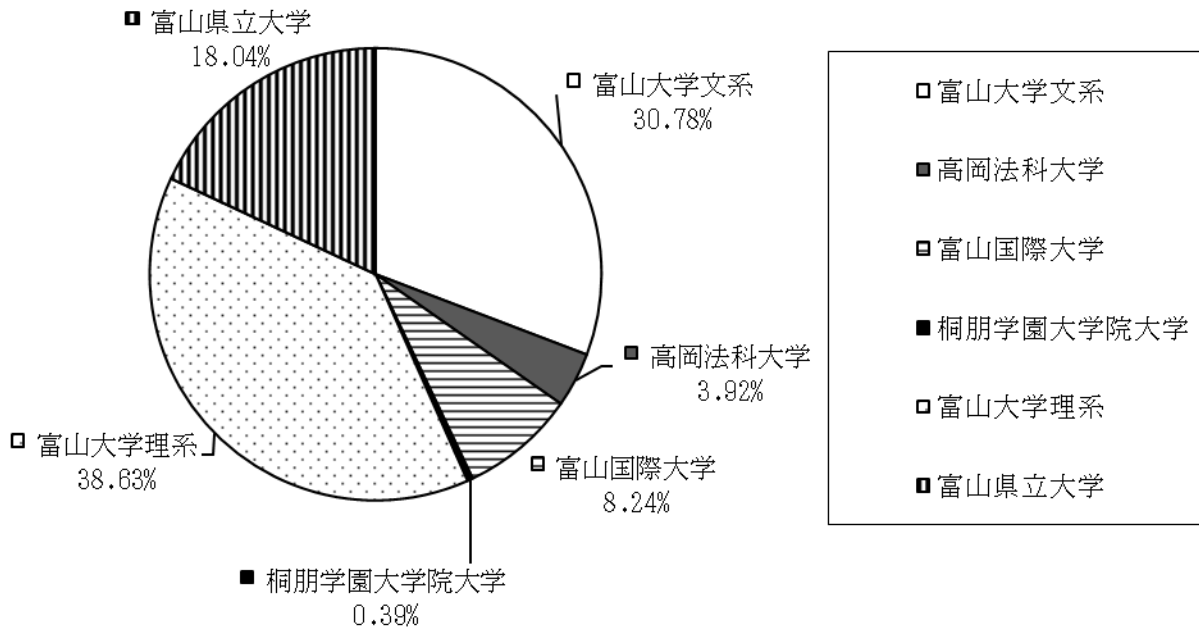

図表3 専攻科の設置状況（令和3年5月現在）

	専攻	修業年限	入学定員
富山短期大学	食物栄養専攻	2年	15
富山高等専門学校	エコデザイン工学専攻	2年	24
	制御情報システム工学専攻	2年	8
	国際ビジネス学専攻	2年	4
	海事システム工学専攻	2年	4
	小計		40
合計	5専攻		55

図表4 大学院の設置状況（令和3年5月現在）

（単位：人）

大学名	研究科名	設置年	入学定員					計
			修士課程	博士前期	博士後期	博士一貫	専門職学位	
富 山 大 学	人 文 科 学 研 究 科	昭和61年	8					8
	人間発達科学研究科	平成23年	12					12
	経 済 学 研 究 科	平成3年	18					18
	芸術文化科学研究科	平成23年	8					8
	生命融合科学教育部	平成18年				17		17
	医学薬学教育部	平成18年	15	51	11	29		106
	理 工 学 教 育 部	平成18年	217			16		233
	教職実践開発研究科	平成28年					14	14
小 計 5 研 究 科 ・ 3 教 育 部			278	51	11	62	14	416
富 山 県 立 大 学	工 学 研 究 科	平成6年		108	10			118
	小 計 1 研 究 科			108	10			118
桐朋学園大学院大学	音 楽 研 究 科	平成11年	10					10
	小 計 1 研 究 科		10					10
合 計	7 研 究 科 ・ 3 教 育 部		288	159	21	62	14	544

図表5 高等教育機関の教員数（令和3年5月1日現在）

（単位：人）

区分	高等教育機関名	学長・ 校長	副学長	教 員							合計
				教授	准教授	講師	助教	助手	その他	計	
大 学	富 山 大 学	1	7	291	210	87	188	9	76	861	869
	富 山 県 立 大 学	1	1	51	66	51	30	3		201	203
	高 岡 法 科 大 学	1	2	9	4	7				20	23
	富 山 国 際 大 学	1		22	11	5	1			39	40
	桐 朋 学 園 大 学 院 大 学	1		5		1				6	7
	大学 計	5	10	378	291	151	219	12	76	1,127	1,142
短期大学	富 山 短 期 大 学	1		13	15	9				37	38
	富 山 福 祉 短 期 大 学	1	0	13	8	9	2	5		37	38
	短期大学 計	2	0	26	23	18	2	5	0	74	76
高等専門 学 校	富 山 高 等 専 門 学 校	1		45	47	10	10	1		113	114
	高等専門学校 計	1	0	45	47	10	10	1	0	113	114
県内高等教育機関 計		8	10	449	361	179	231	18	76	1,314	1,332

注

「その他」は、附属学校の教員である。
なお、兼務教職員及び休職者は含まない。

図表6 大学・短期大学の正規の学生数（令和3年5月1日現在）

（単位：人）

区分	高等教育機関名	学部・学科名	1年		2年		3年		4年		5年		6年		計	
			総数	女子	総数	女子	総数	女子	総数	女子	総数	女子	総数	女子	総数	女子
大学	富山大学	人文学部	177	121	178	108	182	123	228	137					765	489
		人間発達科学部	175	104	176	97	172	102	191	95					714	398
		経済学部	342	126	341	136	350	138	407	145					1,440	545
		理学部	204	37	193	45	251	61	187	56					835	199
		医学部医学科	114	46	105	52	110	39	118	43	114	29	104	35	665	244
		医学部看護学科	86	81	77	72	85	83	90	84					338	320
		薬学部薬学科	60	27	54	30	65	35	57	28	63	33	50	25	349	178
		薬学部創薬科学科	57	19	54	19	53	21	45	15					209	74
		工学部	374	57	428	58	391	54	362	48					1,555	217
		芸術文化学部	116	92	111	84	117	92	127	99					471	367
		都市デザイン学部	155	32	150	31	157	29	126	30					588	122
		小計	1,860	742	1,867	732	1,933	777	1,938	780	177	62	154	60	7,929	3,153
	富山県立大学	工学部	359	67	356	70	349	62	383	93					1,447	292
		看護学部	121	112	121	110	121	110							363	332
		小計	480	179	477	180	470	172	383	93	0	0	0	0	1,810	624
	高岡法科大学	法学部	59	10	66	15	52	7	54	9					231	41
	富山国際大学	現代社会学部	113	42	116	42	140	53	124	40					493	177
		子ども育成学部	104	79	90	70	103	86	97	77					394	312
		小計	217	121	206	112	243	139	221	117	0	0	0	0	887	489
	計	2,616	1,052	2,616	1,039	2,698	1,095	2,596	999	177	62	154	60	10,857	4,307	
	短期大学	富山短期大学	経営情報学科	109	89	123	90								232	179
健康福祉学科			26	21	37	32								63	53	
食物栄養学科			90	87	79	78								169	165	
幼児教育学科			84	82	94	89								178	171	
小計			309	279	333	289	0	0	0	0	0	0	0	0	642	568
富山福祉短期大学		社会福祉学科	29	21	37	28								66	49	
		看護学科	76	65	92	82	81	69						249	216	
		幼児教育学科	45	43	40	34								85	77	
		国際観光学科	9	8	15	13								24	21	
		小計	159	137	184	157	81	69	0	0	0	0	0	0	424	363
計		468	416	517	446	81	69	0	0	0	0	0	0	1,066	931	
合計	3,084	1,468	3,133	1,485	2,779	1,164	2,596	999	177	62	154	60	11,923	5,238		

図表7 大学・短期大学の令和3年度の入学者の出身地

(単位：人、%)

高等教育機関名	学部・学科名	富山県		石川県		福井県		新潟県		岐阜県		その他中部		西日本		東日本		計
富山大学	人文学部	51	29.31	29	16.67	8	4.60	10	5.75	5	2.87	14	8.05	19	10.92	38	21.84	174
	人間発達科学部	71	40.80	45	25.86	6	3.45	7	4.02	6	3.45	10	5.75	7	4.02	22	12.64	174
	経済学部	122	35.99	60	17.70	18	5.31	3	0.88	22	6.49	38	11.21	25	7.37	51	15.04	339
	理学部	39	19.21	26	12.81	7	3.45	8	3.94	18	8.87	33	16.26	18	8.87	54	26.60	203
	医学部医学科	29	27.62	5	4.76	1	0.95	4	3.81	2	1.90	15	14.29	10	9.52	39	37.14	105
	医学部看護学科	26	32.50	9	11.25	1	1.25	6	7.50	2	2.50	7	8.75	10	12.50	19	23.75	80
	薬学部薬学科	11	18.97	2	3.45	5	8.62	8	13.79	4	6.90	3	5.17	6	10.34	19	32.76	58
	薬学部創薬科学科	9	18.00	1	2.00	2	4.00	2	4.00	2	4.00	6	12.00	6	12.00	22	44.00	50
	工学部	82	22.28	61	16.58	14	3.80	11	2.99	33	8.97	89	24.18	25	6.79	53	14.40	368
	芸術文化学部	22	19.13	15	13.04	5	4.35	8	6.96	1	0.87	9	7.83	26	22.61	29	25.22	115
都市デザイン学部	24	16.11	21	14.09	4	2.68	7	4.70	10	6.71	30	20.13	23	15.44	30	20.13	149	
小計	486	26.78	274	15.10	71	3.91	74	4.08	105	5.79	254	13.99	175	9.64	376	20.72	1,815	
富山県立大学	工学部	162	45.13	31	8.64	11	3.06	13	3.62	28	7.80	79	22.01	12	3.34	23	6.41	359
	看護学部	71	58.68	6	4.96	1	0.83	5	4.13	5	4.13	15	12.40	10	8.26	8	6.61	121
	小計	233	48.54	37	7.71	12	2.50	18	3.75	33	6.88	94	19.58	22	4.58	31	6.46	480
高岡法科大学	法学部	31	53.45	7	12.07	1	1.72	3	5.17	0	0.00	1	1.72	4	6.90	11	18.97	58
富山国際大学	現代社会学部	103	91.15	1	0.88	0	0.00	1	0.88	0	0.00	0	0.00	6	5.31	2	1.77	113
	子ども育成学部	100	96.15	2	1.92	0	0.00	2	1.92	0	0.00	0	0.00	0	0.00	0	0.00	104
	小計	203	93.55	3	1.38	0	0.00	3	1.38	0	0.00	0	0.00	6	2.76	2	0.92	217
計	953	37.08	321	12.49	84	3.27	98	3.81	138	5.37	349	13.58	207	8.05	420	16.34	2,570	
富山短期大学	経営情報学科	107	99.07	0	0.00	0	0.00	0	0.00	1	0.93	0	0.00	0	0.00	0	0.00	108
	健康福祉学科	26	100.00	0	0.00	0	0.00	0	0.00	0	0.00	0	0.00	0	0.00	0	0.00	26
	食物栄養学科	84	94.38	0	0.00	0	0.00	1	1.12	0	0.00	1	1.12	1	1.12	2	2.25	89
	幼児教育学科	81	96.43	3	3.57	0	0.00	0	0.00	0	0.00	0	0.00	0	0.00	0	0.00	84
	小計	298	97.07	3	0.98	0	0.00	1	0.33	1	0.33	1	0.33	1	0.33	2	0.65	307
富山福祉短期大学	社会福祉学科	23	92.00	1	4.00	0	0.00	0	0.00	0	0.00	1	4.00	0	0.00	0	0.00	25
	看護学科	54	87.10	6	9.68	0	0.00	1	1.61	0	0.00	1	1.61	0	0.00	0	0.00	62
	幼児教育学科	41	93.18	1	2.27	0	0.00	1	2.27	0	0.00	0	0.00	0	0.00	1	2.27	44
	国際観光学科	8	88.89	0	0.00	0	0.00	0	0.00	0	0.00	0	0.00	0	0.00	1	11.11	9
	小計	126	90.00	8	5.71	0	0.00	2	1.43	0	0.00	2	1.43	0	0.00	2	1.43	140
計	424	94.85	11	2.46	0	0.00	3	0.67	1	0.22	3	0.67	1	0.22	4	0.89	447	
合計	1,377	45.64	332	11.00	84	2.78	101	3.35	139	4.61	352	11.67	208	6.89	424	14.05	3,017	

注
 その他中部＝岐阜県を除く東海地方（愛知県・静岡県・三重県）
 西日本＝近畿・中国・四国・九州地方
 東日本＝北海道・東北・関東甲信越（新潟県を除く）地方
 留学生および外国の高校等から直接国内の大学・短期大学へ進学した日本人は除く

図表8 高等専門学校の正規の学生数（令和3年5月1日現在）

（単位：人）

高等専門学校	学科名	1年		2年		3年		4年		5年		実習生		計	
		総数	女子	総数	女子	総数	女子	総数	女子	総数	女子	総数	女子	総数	女子
富山高等専門学校	機械システム工学科	43	3	40	4	41	8	39	4	37	1			200	20
	電気制御システム工学科	45	4	42	6	47	8	36	0	41	4			211	22
	物質化学工学科	43	22	41	21	44	22	37	22	40	19			205	106
	電子情報工学科	44	16	45	11	46	10	44	12	39	12			218	61
	国際ビジネス学科	44	37	43	38	41	40	40	38	40	35			208	188
	商船学科	41	9	42	10	45	18	40	6	42	10	37	9	247	62
計		260	91	253	90	264	106	236	82	239	81	37	9	1,289	459

図表9 高等専門学校の令和3年度の入学者の出身地（留学生を除く）

（単位：人、%）

高等教育機関名	富山県		石川県		福井県		新潟県		岐阜県		その他中部		西日本		東日本		計
富山高等専門学校	221	85.66	4	1.55	0	0.00	3	1.16	12	4.65	5	1.94	8	3.10	5	1.94	258
計	221	85.66	4	1.55	0	0.00	3	1.16	12	4.65	5	1.94	8	3.10	5	1.94	258

図表10 短期大学及び高等専門学校の専攻科の正規の学生数（令和3年5月1日現在）

（単位：人）

専攻科名	専攻	1年		2年		計	
		総数	女子	総数	女子	総数	女子
富山短期大学専攻科	食物栄養専攻	16	15	7	7	23	22
富山高等専門学校専攻科	エコデザイン工学専攻	31	4	27	6	58	10
	制御情報システム工学専攻	14	2	15	4	29	6
	国際ビジネス学専攻	4	2	5	5	9	7
	海事システム工学専攻	1	0	5	2	6	2
	小計	50	8	52	17	102	25
計		66	23	59	24	125	47

図表 1 1 大学院の正規の学生数（令和3年5月1日現在）

（単位：人）

大学院名	研究科名	修士課程		博士課程前期		博士課程後期		博士一貫		専門職学位課程		計	
		総数	女子	総数	女子	総数	女子	総数	女子	総数	女子	総数	女子
富 山 大 学	人 文 学 研 究 科	17	10									17	10
	人 間 発 達 学 研 究 科	25	13									25	13
	経 済 学 研 究 科	40	23									40	23
	芸 術 文 化 学 研 究 科	19	10									19	10
	生 命 融 合 学 科 教 育 部					11	2	30	9			41	11
	医 学 薬 学 教 育 部	7	1	119	51	54	31	107	29			287	112
	理 工 学 教 育 部	570	72			81	21					651	93
	教 職 実 践 開 発 研 究 科									30	12	30	12
小 計	678	129	119	51	146	54	137	38	30	12	1110	284	
富 山 県 立 大 学	工 学 研 究 科			198	34	23	9					221	43
桐 朋 学 園 大 学 院 大 学	音 楽 研 究 科	19	15									19	15
計		697	144	317	85	169	63	137	38	30	12	1,350	342

図表1-2 研究生、聴講生等の在籍者数（令和3年5月1日現在）

（単位：人）

区分	高等教育機関名	研究生		聴講・科目履修生		選科履修生		研修員		その他		合計	
		総数	女子	総数	女子	総数	女子	総数	女子	総数	女子	総数	女子
大学院	富山大学大学院	9	5							4	3	13	8
	富山県立大学大学院	4	1							3	2	7	3
	桐朋学園大学院大学	3	3									3	3
	小計	16	9	0	0	0	0	0	0	7	5	23	14
大学	富山大学	34	14	9	4							43	18
	富山県立大学	5	1									5	1
	高岡法科大学	1	0	1	1							2	1
	富山国際大学	0	0	0	0	0	0	0	0	0	0	0	0
	小計	40	15	10	5	0	0	0	0	0	0	50	20
短期大学	富山短期大学	9	7	2	2							11	9
	富山福祉短期大学	0	0	0	0	0	0	0	0	0	0	0	0
	小計	9	7	2	2	0	0	0	0	0	0	11	9
高等専門学校	富山高等専門学校	0	0	0	0	0	0	0	0	0	0	0	0
	小計	0	0	0	0	0	0	0	0	0	0	0	0
合計		65	31	12	7	0	0	0	0	7	5	84	43

図表1-3 高等教育機関別外国人留学生数（令和3年5月1日現在）

（単位：人）

区分	高等教育機関名	国費留学生			外国政府派遣留学生			県費留学生			私費留学生			計
		学部	大学院	研究生等	学部	大学院	研究生等	学部	大学院	研究生等	学部	大学院	研究生等	
大学	富山大学	3	12	6	15	0	0	0	2	0	53	186	20	297
	富山県立大学		3	2					2		2	18	5	32
	高岡法科大学										7		0	7
	富山国際大学										13		10	23
	桐朋学園大学院大学													0
	小計	3	15	8	15	0	0	0	4	0	75	204	35	359
短期大学	富山短期大学										0			0
	富山福祉短期大学										35			35
	小計	0	0	0	0	0	0	0	0	0	35	0	0	35
高等専門学校	富山高等専門学校	4	0	0	0	0	0	0	0	0	0	0	0	4
	小計	4	0	0	0	0	0	0	0	0	0	0	0	4
合計		7	15	8	15	0	0	0	4	0	110	204	35	398

図表 1-4 高等教育機関に在籍する出身別留学生数（令和3年5月1日現在）

（単位：人）

区分	高等教育機関名	アジア																	北米			
		インドネシア	韓国	タイ	台湾	中国	ネパール	パキスタン	バングラデシュ	ベトナム	フィリピン	ミャンマー	モンゴル	スリランカ	インドネシア	インド	シンガポール	ラオス	計	アメリカ	カナダ	計
大学院	富山大学	2	4	2		143	1	7	5	23	2	2							198			0
	富山県立大学	4		1		18			1			2							26			0
	桐朋学園大学院大学																		0			0
	小計	6	4	3	0	161	1	7	6	23	2	4	0	0	0	5	1	1	224	0	0	0
大学	富山大学	1	1	1		50				9	20	1				1			84			0
	富山県立大学					5										1			6			0
	高岡法科大学					5				1			1						7			0
	富山国際大学					12	1	1		5									19			0
	小計	1	1	1	0	72	1	1	0	15	20	1	0	1	0	2	0	0	116	0	0	0
短期大学	富山短期大学																		0			0
	富山福祉短期大学					3				2		26	4						35			0
	小計	0	0	0	0	3	0	0	0	2	0	26	4	0	0	0	0	0	35	0	0	0
高专	富山高等専門学校	2		1											1				4			0
	小計	2	0	1	0	0	0	0	0	0	0	0	0	0	1	0	0	0	4	0	0	0
合計		9	5	5	0	236	2	8	6	40	22	31	4	1	1	7	1	1	379	0	0	0

区分	高等教育機関名	中南米			アフリカ				中東			欧州											合計			
		ブラジル	チリ	計	ペナン	アルジェリア	エジプト	ブルキナファソ	計	イラン	トルコ	計	フランス	ロシア	アメリカ	ドイツ	スペイン	スイス	フィンランド	デンマーク	イギリス	チェコ		ドイツ	ベルギー	計
大学院	富山大学			0			6		6	2		2													0	206
	富山県立大学			0					0			0													0	26
	桐朋学園大学院大学			0					0			0													0	0
	小計	0	0	0	0	0	6	0	6	2	0	2	0	0	0	0	0	0	0	0	0	0	0	0	0	232
大学	富山大学	1		1				1	1			0		3								1			4	90
	富山県立大学			0					0			0													0	6
	高岡法科大学			0					0			0													0	7
	富山国際大学	4		4					0			0													0	23
	小計	5	0	5	0	0	0	1	1	0	0	0	0	3	0	0	0	0	0	0	0	1	0	0	4	126
短期大学	富山短期大学			0					0			0													0	0
	富山福祉短期大学			0					0			0													0	35
	小計	0	0	0	0	0	0	0	0	0	0	0	0	0	0	0	0	0	0	0	0	0	0	0	35	
高专	富山高等専門学校			0					0			0													0	4
	小計	0	0	0	0	0	0	0	0	0	0	0	0	0	0	0	0	0	0	0	0	0	0	0	4	
合計		5	0	5	0	0	6	1	7	2	0	2	0	3	0	0	0	0	0	0	1	0	0	4	397	

図表 1 5 高等教育機関の専門教育の設定状況（令和3年5月現在）

高等教育機関名	学部・研究科	学科・専攻	講座・学科目・専攻・課程
富山大学 大学院	人文科学研究科 (修 士)	人 文 科 学 専 攻	
	人間発達科学研究科 (修 士)	発 達 教 育 専 攻 発 達 環 境 専 攻	
	経済学研究科 (修 士)	地 域 ・ 経 済 政 策 専 攻 企 業 経 営 専 攻	
	芸術文化科学研究科 (修 士)	芸 術 文 化 学 専 攻	
	生命融合科学教育部 (博 士)	認 知 ・ 情 動 脳 科 学 専 攻 生 体 情 報 シ ス テ ム 科 学 専 攻 先 端 ナ ノ ・ バ イ オ 科 学 専 攻	
	医学薬学教育部 (修 士)	医 科 学 専 攻	
	医学薬学教育部 (博 士 前 期)	看 護 学 専 攻 薬 科 学 専 攻	
	医学薬学教育部 (博 士 後 期)	看 護 学 専 攻 薬 科 学 専 攻	
	医学薬学教育部 (博 士)	生 命 ・ 臨 床 医 学 専 攻 東 西 統 合 医 学 専 攻 薬 学 専 攻	
	理工学教育部 (修 士)	教 学 専 攻	
		物 理 学 専 攻	
		化 学 専 攻	
		生 物 学 専 攻	
		地 球 科 学 専 攻	
		生 物 圏 環 境 科 学 専 攻	
		電 気 電 子 シ ス テ ム 工 学 専 攻	
		知 能 情 報 工 学 専 攻	
		機 械 知 能 シ ス テ ム 工 学 専 攻	
		生 命 工 学 専 攻	
	環 境 応 用 化 学 専 攻		
材 料 機 能 工 学 専 攻			
理工学教育部 (博 士)	数 理 ・ ヒ ュ ー マ ン シ ス テ ム 科 学 専 攻		
	ナ ノ 新 機 能 物 質 科 学 専 攻		
	新 エ ネ ル ギ ー 科 学 専 攻 地 球 生 命 環 境 科 学 専 攻		
教職実践開発研究科 (専 門 職 学 位)	教 職 実 践 開 発 専 攻		

高等教育機関名	学部・研究科	学科・専攻	講座・学科目・専攻・課程						
富山県立大学 大学院	工学研究科 (博士前期)	機械システム工学専攻	熱流体工学部門 固体力学・設計生産工学部門 材料設計加工学部門						
		知能ロボット工学専攻	知能ロボティクス工学部門 知的インタフェース工学部門 知的センシング工学部門 知能情報システム工学部門						
		電子・情報工学専攻	集積機能デバイス工学部門 電子通信システム工学部門 情報基盤工学部門 情報システム工学部門						
		環境・社会基盤工学専攻	環境工学部門 社会基盤工学部門						
		生物・医薬品工学専攻	酵素化学工学部門 応用生物プロセス工学部門 微生物工学部門 生物有機化学部門 植物機能工学部門 機能性食品工学部門 応用生物情報学部門 製薬化学工学部門 バイオ医薬品工学部門						
			総合工学専攻	機械システム工学分野 知能ロボット工学分野 電子・情報工学分野 環境・社会基盤工学分野 生物・医薬品工学分野					
				桐朋学園大学 大学院	音楽研究科 (修士)	演奏研究専攻			
					富山大学	人文学部	人文学科	哲学・人間学コース 言語学コース 心理学コース 歴史文化コース 社会文化コース 東アジア言語文化コース 英米言語文化コース ヨーロッパ言語文化コース	
							人間発達科学部	発達教育学科	教育心理コース 学校教育コース 発達福祉コース
								人間環境システム学科	地域スポーツコース 環境社会デザインコース 人間情報コミュニケーションコース
			経済学部	経済学科			社会経済システムコース 国際・地域コース 公共政策コース ファイナンスコース		
		経営学科					戦略経営コース 国際・地域コース 企業経営と法律コース ファイナンスコース		
							経営法学科	法律職コース 企業経営と法律コース 公共政策コース ファイナンスコース	

高等教育機関名	学部・研究科	学科・専攻	講座・学科目・専攻・課程
富山大学	理学部	数 学 科	数理解析分野
			情報数理分野
		物 理 学 科	物性物理学分野
			量子物理学分野
		化 学 科	反応物性化学分野
			合成有機化学分野
		生 物 学 科	生体構造学分野
			生体制御学分野
		生 物 圏 環 境 科 学 科	環境化学計測分野
	医学部	医 学 科	解剖学講座
			統合神経科学講座
			生化学講座
			システム機能形態学講座
			病理診断学講座
			病態・病理学講座
			免疫学講座
			微生物学講座
			分子医科薬理学講座
			疫学・健康政策学講座
			公衆衛生学講座
			法医学講座
			医学教育学講座
			システム情動科学講座
			分子神経科学講座
			臨床心理学・認知神経科学講座
			遺伝子発現制御学講座
			内科学（第一）講座
			内科学（第二）講座
			内科学（第三）講座
			感染症学講座
			皮膚科学講座
			小児科学講座
			神経精神医学講座
			放射線診断・治療学講座
			外科学（呼吸・循環・総合外科）講座
			外科学（消化器・腫瘍・総合外科）講座
			脳神経外科学講座
			整形外科・運動器病学講座
			産科婦人科学講座
			眼科学講座
耳鼻咽喉科頭頸部外科学講座			
腎泌尿器科学講座			
麻酔科学講座			
歯科口腔外科学講座			
臨床分子病態検査学講座			
和漢診療学講座			
危機管理医学・医療安全学講座			
臨床腫瘍学講座			
行動科学講座			
英語講座			
看護学	看 護 学 科	基礎看護学1・2講座	
		成人看護学1・2講座	
		小児看護学講座	
		母性看護学講座	
		老年看護学講座	
		精神看護学講座	
		地域看護学講座	
人間科学1・2講座			

高等教育機関名	学部・研究科	学科・専攻	講座・学科目・専攻・課程
富山大学	薬学部	薬創薬科学科	薬剤学研究室
			応用薬理学研究室
			生体認識化学研究室
			がん細胞生物学研究室
			薬化学研究室
			薬品製造学研究室
			分子神経生物学研究室
			遺伝情報制御学研究室
			分子細胞機能学研究室
			薬用生物資源学研究室
			分子合成化学研究室
			生体界面化学研究室
			構造生物学研究室
			薬物生理学研究室
			医療薬学研究室
			植物機能科学研究室
	病態制御薬理学研究室		
	医薬品安全性学研究室		
	薬物治療学研究室		
	保険薬局学研究室		
工学部	工学科	電気電子工学コース	
		知能情報工学コース	
		機械工学コース	
		生命工学コース	
都市デザイン学部	地球システム科学科		
	都市・交通デザイン学科		
	材料デザイン工学科		
芸術文化学部	芸術文化学科	美術・工芸コース	
		デザインコース	
		建築デザインコース	
		地域キュレーションコース	
富山県立大学	工学部	機械システム工学科	熱流体工学講座
			固体力学講座
			設計生産工学講座
			材料設計加工学講座
		知能ロボット工学科	機能ロボティクス講座
			知的インタフェース工学講座
			知的センシング工学講座
			知能情報システム工学講座
		電気電子工学科	集積機能デバイス工学講座
			電子通信システム工学講座
		情報システム工学科	情報基盤工学講座
			情報システム工学講座
		環境・社会基盤工学科	環境工学講座
			社会基盤工学講座
		生物工学科	酵素化学工学講座
			応用生物プロセス学講座
微生物工学講座			
生物有機化学講座			
機能性食品工学講座			
植物機能工学講座			
医薬品工学科	製薬化学工学講座		
	バイオ医薬品工学講座		

高等教育機関名	学部・研究科	学科・専攻	講座・学科目・専攻・課程
富山県立大学	看護学部	看護学科	基礎看護学講座
			成人看護学（急性期）講座
			成人看護学（慢性期）講座
			老年看護学講座
			小児看護学講座
			母性看護学講座
			精神看護学講座
			在宅看護学講座
地域看護学講座			
高岡法科大学	法学部	法学科	公共政策コース
			法専門職コース
			企業経営コース
富山国際大学	現代社会学部	現代社会学科	観光専攻
			環境デザイン専攻
			経営情報専攻
	子ども育成学部	子ども育成学科	英語国際キャリア専攻
富山短期大学		経営情報学科	
		健康福祉学科	
		食物栄養学科	
		幼児教育学科	
		専攻科	食物栄養専攻
富山福祉大学		社会福祉学科	社会福祉専攻 介護福祉専攻
		看護学科	
		幼児教育学科	
		国際観光学科	
富山門高等専		機械システム工学科	
		電気制御システム工学科	
		物質化学工学科	
		電子情報工学科	
		国際ビジネス学科	
		商船学科	航海コース 機関コース
		専攻科	エコデザイン工学専攻
			制御情報システム工学専攻
国際ビジネス学専攻			
		海事システム工学専攻	

図表 1 6 高等教育機関の設置している附置研究所、附属研究施設、共同利用施設等（令和3年5月現在）

高等教育機関名	附置研究所・研究施設等名	研究課題	備考
富山大学	和漢医薬学総合研究所	和漢薬に関する学理及びその応用の研究並びに教育 ・研究開発部門【資源開発分野(資源科学領域；天然物創薬学領域)、病態制御分野(神経機能学領域；生体防御学領域)、複雑系解析分野、未病分野、国際共同研究分野】 ・臨床応用部門 ・産官学連携部門 ・和漢医薬教育研修センター ・民族薬物資料館	附置研究所
	教育・学生支援機構	・教育・学生支援企画室（戦略的な企画立案のために必要な情報の提供及び提言） ・アドミッションセンター（入学選抜方法等の調査、研究及び提言、入試広報の企画立案、実施及び評価、高大接続に関する諸問題の検討及び提言） ・教育推進センター（教育の質保証、教育評価、全学的FDの企画立案及び他機関との教育連携等） ・学生支援センター（学生生活の支援、課外活動の支援、学生の相談対応、学生の安全・安心、障害学生等の支援及び提言） ・就職・キャリア支援センター（就職ガイダンスをはじめとする就職支援事業の企画・実施、就職情報の発信、就職相談、インターンシップ支援） ・教職支援センター（教職課程の支援及び質保証・向上等） ・データサイエンス推進センター（教理・データサイエンス・AI教育の推進）	機構
	研究推進機構	・学術研究・産学連携本部（学術研究及び産学連携の企画・立案、公募型外部資金の獲得、人材育成及び起業の支援、知的財産の管理運用） ・水素同位体科学センター（水素及びその同位体を用いて「水素社会」の実現に向けた研究開発） ・極東地域研究センター（北東アジア地域の経済・社会・環境に関する学際的研究） ・アイドリッグ脳科学センター（アイドリッグ中（睡眠・休息時や潜在意識下）の脳における情報処理メカニズムに関する研究） ・研究推進総合支援センター（共同利用施設（機器分析施設、極低温量子科学施設、放射性同位体素実験施設、動物実験施設、分子・構造解析施設、遺伝子実験施設、アイソトープ実験施設及び設備サポート・マネージメントオフィス）の利用促進、利用に係る教育・技術指導、及び利用技術に係る研究開発の支援等）	機構
	地域連携推進機構	地域との連携による地域課題への取組 ・地域連携戦略室（地域連携戦略の企画・立案・調整など） ・生涯学習部門（公開講座等生涯学習の振興） ・地域づくり・文化支援部門（地域づくりの推進、地域文化・伝統文化の振興） ・地域医療・保健支援部門（地域医療や地域保健、地域包括ケアシステムに関する調査研究、人材育成、情報発信など）	機構
	国際機構	国際化推進に係る事業を統括支援し、国際化を推進 ・グローバルフロント（国際化推進に係る事業の企画・立案及び交流先・学内関係部局等との連携・調整、多様な国際交流を柔軟に支援） ・交流部門（協定等の締結及び学生・研究者の派遣・受入、学術交流を総合的に支援） ・教育部門（外国人留学生及び学生・教職員に必要な語学教育を総合的に支援）	機構
	総合情報基盤センター	ICT環境の整備、学内LANの運用・管理、情報処理教育、ICTの教育利用支援、科学技術計算・データ処理システムの研究利用支援及び上記業務に関連する研究開発	学内共同教育研究施設
	環境安全推進センター	環境配慮活動及び安全衛生の推進、薬品管理、排水管理、廃棄物管理、作業環境管理、作業管理及びその指導・助言	〃
	自然観察実習センター	・野外教育（栽培・自然観察等）の実習及び教育・研究などの材料の育成管理・提供 ・実習または研究目的等で圃場等を提供	〃
	人間発達科学部附属人間発達科学研究実践総合センター	教育実践に関する理論的・実践的研究及び指導	学部附属教育研究施設
	薬学部附属薬用植物園	薬用植物を栽培し、薬学関連の学術研究及び学生の教育に資する	〃
	和漢医薬学総合研究所附属民族薬物研究センター	和漢薬をはじめとした世界各地の民族薬物に関する研究及び世界の伝統薬薬に関わる医療文化・経済に関する研究を推進することを目的とする。	附置研究所附属施設
	先進軽金属材料国際研究機構	・先進アルミニウム国際研究センター（先進アルミニウム合金の開発研究並びにそれらの製造技術及び特性評価に関する学術研究を推進することを目的とする）	機構
	保健管理センター	保健管理及び健康支援の実施についての企画・立案、健康診断、健康相談及び救急処置、メンタルヘルスケア及びカウンセリング、環境衛生指導、感染症予防等	学内共同施設
	未病研究センター	現代医療ニーズにマッチした最先端の医療戦略（創薬、臨床検査、疫学）の構築、薬都・富山発の健康政策（未病を治療する新しい医療の創出）の提言、科学知への翻訳としての「未病学」の確立	学内研究施設

富 山 県 立 大 学	生 物 ・ 医 薬 品 工 学 研 究 セ ン タ ー	バイオテクノロジーを中心とした研究開発	共同利用施設
	計 算 機 セ ン タ ー	学術研究のための計算及びデータ処理	〃
	地 域 連 携 セ ン タ ー	産学官連携・生涯学習・公開講座の推進	〃
	キ ャ リ ア セ ン タ ー	キャリア形成のための教育・支援	〃
高 岡 法 科 大 学	地 域 交 流 セ ン タ ー	地域社会の諸活動に対する支援及び地域の様々な課題に係る調査研究	共同利用施設
	教 育 技 術 研 究 所	教育制度および教育技術に関する調査研究、学外からの調査研究の受託等	〃
	留 学 生 支 援 セ ン タ ー	外国人留学生及び海外留学を希望する学生に、必要な教育及び指導・助言等	〃
富 山 国 際 大 学	情 報 セ ン タ ー	情報処理教育	共同利用施設
	国 際 交 流 セ ン タ ー	在学生の海外留学・研修に関するプログラムの作成、派遣手続き、協定校との連絡、留学希望学生に対する指導等	〃
	キ ャ リ ア 支 援 セ ン タ ー	進路、就職活動、その他学生生活一般に関する相談等	〃
桐 朋 学 園 大 学 院 大 学	桐 朋 オ ー ケ ス ト ラ ・ ア カ デ ミ ー	プロ・オーケストラ奏者の育成	共同利用施設
富 山 短 期 大 学	地 域 連 携 セ ン タ ー	県市町村・産業界との研究交流等産学官連携、公開講座や生涯学習、地域との交流推進	共同利用施設
	ボ ラ ン テ ィ ア 支 援 セ ン タ ー	Webボランティア手帳システムを構築し、学生の地域ボランティア活動を積極的に推進。	〃
	健 康 支 援 セ ン タ ー	保健管理、健康支援全般にわたり対応。健康診断・健康相談・救急処置・メンタルヘルスクア及びカウンセリング・衛生指導等の実施。	〃
	就 職 支 援 セ ン タ ー	学生の進路相談、編入学試験等の進学相談、就職活動における各種指導・支援の実施。	〃
富 山 福 祉 短 期 大 学	ボ ラ ン テ ィ ア セ ン タ ー	ボランティアを通じた地域連携	共同利用施設
富 山 高 等 専 門 学 校	ソ リ ュ ー シ ョ ン セ ン タ ー	企業・自治体等との連携推進、技術相談の受付、共同研究・受託研究の受入支援、共同教育事業の企画・実施、地域企業人材の教育、技術振興会、知的財産の活用、知的財産教育の企画・実施、外部人材の活用	共同利用施設
	研 究 高 度 化 推 進 セ ン タ ー	教職員の教育研究能力向上・研究活動の高度化、学生の研究力向上、他機関との研究連携、外部資金獲得に向けた支援、研究者情報等の発信、研究推進フォーラム等の開催	〃
	国 際 教 育 セ ン タ ー	教育・研究に関する国際交流、国際貢献及び地域における国際交流活動の推進、語学教育・海外留学の支援	〃
	図 書 館 情 報 セ ン タ ー	蔵書・研究データの情報提供、情報処理教育、教員・学生の研究支援	〃
	船 舶 運 航 セ ン タ ー	練習船艇、臨海実習場等に関する教育・研究、地域連携等の業務支援	〃

図表18 文部科学省科学研究費補助金の採択状況

高等教育機関名	補助金区分	平成28年度		平成29年度		平成30年度		令和元年度		令和2年度	
		件数	補助金額	件数	補助金額	件数	補助金額	件数	補助金額	件数	補助金額
富 山 大 学	特 別 推 進 研 究					1	100,100	1	141,830	1	120,120
	新 学 術 領 域 研 究	14	81,250	14	75,754	11	47,190	12	49,010	8	38,870
	基 盤 研 究 S			0	0	0	0	0	0	0	0
	基 盤 研 究 A	2	15,080	1	7,930	2	34,580	3	20,529	2	10,270
	基 盤 研 究 B	37	178,100	38	182,979	39	199,290	40	187,460	48	249,210
	基 盤 研 究 C	225	310,163	228	326,991	232	322,121	248	317,400	254	319,865
	挑 戦 的 萌 芽 研 究	49	67,126	24	26,910	6	5,590	—	—	—	—
	挑 戦 的 研 究 (萌 芽)	—	—	3	10,660	12	31,460	14	28,600	15	35,100
	若 手 研 究 A	3	12,480	2	5,330	1	3,770	—	—	—	—
	若 手 研 究 B	48	67,246	51	73,580	28	35,745	11	8,665	3	2,340
	若 手 研 究					24	43,940	51	78,134	71	101,920
	研 究 活 動 ス タ ー ト 支 援	4	5,980	6	6,446	6	8,060	7	9,931	12	17,030
	特 別 研 究 員 奨 励 費	8	5,177	6	5,900	10	9,276	7	8,090	6	7,420
	国 際 共 同 研 究 強 化	1	14,300	3	28,080	5	11,440	6	16,510	8	35,880
計	391	756,902	376	750,560	377	852,562	400	866,159	428	938,025	
富 山 県 立 大 学	学 術 変 革 領 域 研 究 A	2	4,900	1	3,000	2	6,700	2	5,500	1	21,800
	新 学 術 領 域 研 究									1	1,700
	基 盤 研 究 S			1	39,200	1	46,400	1	28,800	1	27,100
	基 盤 研 究 A	1	5,700	1	5,800	1	5,800	1	7,900	1	6,800
	基 盤 研 究 B	9	42,800	9	26,400	7	28,000	8	30,100	8	31,000
	基 盤 研 究 C	27	29,900	39	42,400	41	41,200	57	51,106	64	58,354
	挑 戦 的 萌 芽 研 究	9	11,500	8	5,900	2	1,100				
	挑 戦 的 研 究 (萌 芽)			2	3,800	4	5,600	4	4,900	2	1,800
	若 手 研 究 A	3	7,800	2	7,800	1	4,700	1	4,700		
	若 手 研 究 B	12	8,500	12	11,800	8	8,900	4	1,600		
	若 手 研 究					7	11,400	14	16,269	26	23,850
	研 究 活 動 ス タ ー ト 支 援			1	1,100			5	4,800	5	4,800
	特 別 研 究 促 進 費										
	特 別 研 究 員 奨 励 費					2	1,800	4	3,900	5	4,800
	国 際 共 同 研 究 強 化			1	8,900	1	0				
	研 究 成 果 公 開 促 進 費							1	360		
計	63	111,100	77	156,100	77	161,600	102	159,935	114	182,004	

高等教育機関名	補助金区分	平成28年度		平成29年度		平成30年度		令和元年度		令和2年度	
		件数	補助金額	件数	補助金額	件数	補助金額	件数	補助金額	件数	補助金額
高岡法科大学	基盤研究 B	2	1,495	0	0						
	基盤研究 C	4	2,236	2	2,340			2	845	1	780
	若手研究							1	1,430	1	1,430
	計	6	3,731	2	2,340	0	0	3	2,275	2	2,210
富山国際大学	基盤研究 B									1	5,800
	基盤研究 C	6	4,700	6	3,800	6	3,200	3	1,900	2	1,900
	研究活動スタート支援							1	1,100	1	400
	挑戦的萌芽研究	1	700								
	若手研究 B										
計	7	5,400	6	3,800	6	3,200	4	3,000	4	8,100	
富山短期大学	基盤研究 B										
	基盤研究 C	1	2,730	1	1,560	1	390	1	1,040	2	1,690
	若手研究 B					1	1,300	1	1,430		
	計	1	2,730	1	1,560	2	1,690	2	2,470		
富山高等専門学校	基盤研究 A	0	0	1	11,700	1	14,040	0	0	0	0
	基盤研究 B	1	2,730	1	1,950	1	5,850	1	4,030	1	5,070
	基盤研究 C	22	35,880	26	32,370	24	28,990	26	38,870	27	36,660
	挑戦的萌芽研究	4	3,640	3	3,120	1	780	0	0	0	0
	若手研究 B	6	7,150	7	12,090	4	3,640	2	1,950	0	0
	若手研究					1	910	3	2,470	4	2,470
	研究活動スタート支援	1	1,170	0	0	0	0	0	0	0	0
	特別研究員奨励費	0	0	0	0	0	0	0	0	0	0
	研究成果公開促進費							1	460	0	0
	奨励研究	2	1,140	2	780	1	530	2	1,080	4	1,800
計	36	51,710	40	62,010	33	54,740	35	48,860	36	46,000	

図表1-9 令和2年度大学における主な生涯学習サービス等の実施状況

高等教育機関名	事業名	分野	場所	対象	実施期間
富山大学	公開講座（教養講座13講座）	社会・文化・教育・経済・都市デザイン	大学	一般県民	10月～3月
	〃（語学講座6講座）	社会・文化	大学	一般県民	10月～3月
	〃（体験講座7講座）	健康・文化・芸術文化・工学	大学	一般県民	10月～3月
	公開授業（後期377科目を開設）	人文・教育・経済・理学・工学・芸術文化・医・薬・都市デザイン	大学	一般県民	10月～2月
	サテライト公開講座（3回）	経済・理学・医	大学	一般県民	9, 12, 3月
	まちなかセミナー（富山会場）	生物	大学	一般県民	12月
	富山大学市民講座2020	医学・都市デザイン等	大学	一般県民	10月～11月
	富山大学 特別公開オンラインセミナー“ウィズコロナ”に向けて	医学・教育等	オンライン	一般県民	6月～9月
	スマイルフェスティバル2020	教育	大学	幼児、小学生とその保護者	11月
	サイエンスフェスティバル2020	理学・工学	大学	小学生以上	9月
富山県立大学	公開講座（秋季）	教育・工学	地域・大学	一般県民	10月～11月
	ユマニチュード公開講座	看護	地域・大学	保健・医療・福祉関係者、一般	10月
	若手エンジニアステップアップセミナー（4コース、各4～10回）	工学・環境・医薬	大学・地域	企業技術者	10月～12月
	先端技術リカレント教育セミナー（5コース、各1～7回）	工学・医薬・看護	大学・地域	企業技術者・看護系資格保有者	10月～12月
高岡法科大学	公開講座（春季、秋季）	法学・教養	地域	一般県民	5月～6月、10月～12月
	イブニングセミナー	法学	地域	一般県民	7月、10月
	出張公開講座	法学・教養	地域	一般県民	随時
富山国際大学	エクステンション・カレッジ講座（通年）	外国語	大学・地域（一部オンライン）	一般県民	5月～12月
	子ども育成フォーラム	教育・福祉・保育・幼児	地域	一般県民	3月
桐朋学園大学院大学	公開授業（2科目10回）	文化（音楽）	大学	学生 ※コロナ感染症対策のため、2020年度は一般非公開	4月～1月
	演奏会（37回）	文化（音楽）	大学・学外	学生 ※コロナ感染症対策のため、2020年度は一般非公開	4月～3月

図表 2 0 大学における社会人学生等受入制度の現状（令和2年度）

高等教育機関名	聴講制度	研究生制度	研修員制度	社会人別枠入試	夜間主コース
富 山 大 学	学部及び大学院	学部及び大学院	学部及び大学院	学部及び大学院	経済学部
富 山 県 立 大 学	学部及び大学院	学部及び大学院	学部及び大学院	大学院	なし
高 岡 法 科 大 学	学部	学部	なし	学部	なし
富 山 国 際 大 学	学部	学部	なし	学部	なし
桐 朋 学 園 大 学 院 大 学	なし	なし	なし	なし	なし

図表 2 1 令和2年度短期大学及び高等専門学校における生涯学習サービス等の実施状況

高等教育機関名	事業名	分野	場所	対象	実施期間
富 山 短 期 大 学	第24回介護福祉士リカレントセミナー（zoom開催）	福祉	大学等	福祉・教育関係者、一般、卒業生	12月～2月
富 山 福 祉 短 期 大 学	社会福祉士受験講座	福祉	大学	卒業生	10月～1月
	介護福祉士実務者研修	介護福祉	大学	福祉関係者	4月～3月
	臨床美術講座	福祉・美術	大学	一般県民・福祉関係者	5月～3月
	地域づくりかえ講座	福祉・看護・教育・一般教養	大学	一般県民・高校生	9月～3月
	共創福祉研究会	福祉・看護・教育	大学等	福祉・医療・教育関係者、一般	10月
	臨床美術セミナー	福祉・美術	地域等	福祉・医療・教育関係者、一般	未定
	喀痰吸引等指導者養成研修	介護福祉	大学	福祉関係者	7月
	介護職員等による喀痰吸引研修	介護福祉	大学等	福祉関係者	7月～3月
富 山 高 等 専 門 学 校	教員免許更新講習	幼児教育	大学等	教育関係者	未定
	オープンキャンパス	工学・環境・情報・語学・海事・一般教養	学校等	中学生、保護者	8月・11月
	公開講座	情報	学校等	中学生	4月～3月
	ジュニアドクター育成塾	工学・環境・情報・語学・海事・一般教養	学校等	小学生・中学生	6月～3月

図表 2 2 短期大学及び高等専門学校における社会人学生等受入制度の現状（令和2年度）

高等教育機関名	聴講制度	科目履修制度	研究生制度	研修員制度	社会人別枠入試	夜間部
富 山 短 期 大 学	なし	あり	あり	あり	あり	なし
富 山 福 祉 短 期 大 学	あり	あり	なし	なし	あり	なし
富 山 高 等 専 門 学 校	なし	あり	あり	なし	専攻科あり	なし

図表 2 3 放送大学富山学習センターの在籍者数（令和3年5月1日現在）

－ 1 学生種別在籍者数（単位：人）

教養学部	全科履修生	450
	選科履修生	115
	科目履修生	39
	特別聴講生	1
大学院	修士科目生	7
	修士選科生	29
	修士全科生	3
合計		644

－ 2 職業別在籍者数

（単位：人）

教員	公務員・ 団体職員 等	会社員等	自営業・ 自由業	農林水産 業等従事 者	看護師等	専業主婦 (夫) ※	パートタ イマー	アルバイ ト等	他大学・ 専門学校 等に在籍 する学生	定年等退 職者 ※	無職（※ 印以外の 方）	その他	計
57	80	151	24	6	52	38	54	32	11	67	46	26	644

－ 3 年代別・性別在籍者数

（単位：人）

性別	15 ～ 19	20 ～ 29	30 ～ 39	40 ～ 49	50 ～ 59	60 ～ 69	70 ～	計
男	1	23	38	47	49	73	55	286
女	5	42	51	65	94	72	29	358
計	6	65	89	112	143	145	84	644

図表 2.4 高等教育機関の令和3年度納付金

(単位：円)

区分	高等教育機関		設置者	入学考査料	入学料	年間授業料
大学院	富山大学大学院		国立大学法人	30,000	282,000	535,800
	富山県立大学大学院	県民	公立大学法人	30,000	188,000	535,800
		その他		30,000	282,000	535,800
	桐朋学園大学院大学	修士課程	学校法人	30,000	300,000	800,000
大 学	富山大学		国立大学法人	17,000	282,000	535,800
		夜間主コース		10,000	141,000	267,900
	富山県立大学	県民	公立大学法人	17,000	188,000	535,800
		その他		17,000	282,000	535,800
	高岡法科大学		学校法人	30,000	300,000	600,000
	富山国際大学	現代社会学部	学校法人	30,000	200,000	680,000
		子ども育成学部		30,000	200,000	730,000
短 大	富山短期大学		学校法人	30,000	200,000	630,000
	富山福祉短期大学	社会福祉学科 (社会福祉専攻)	学校法人	30,000	200,000	650,000
		社会福祉学科 (介護福祉専攻)		30,000	200,000	660,000
		看護学科		30,000	200,000	700,000
		幼児教育学科		30,000	200,000	660,000
		国際観光学科		30,000	200,000	700,000
高 専	富山高等専門学校	学科	独立行政 法人国立 高等専門 学校機構	16,500	84,600	234,600
		専攻科		16,500	84,600	234,600

注

- 1 上記の金額は、令和3年度入学者に適用するものである。
- 2 「入学考査料」とは、国立大学において、「検定料」と称しているものである。
- 3 上記の他に、①後援会費 ②学生保険料 ③設備使用料 ④建設協力金 ⑤実習費 ⑥同窓会費などの納付金がある。国公立学校では①②⑥を、私立学校では①～⑥の納付が必要な場合が多い。
- 4 国立高等専門学校の1～3学年は、就学支援金(年額118,000円)制度の対象である。

図表 2-5 令和2年度大学卒業者の進路（令和3年5月1日現在）

（単位：人、％）

大学名	学部	卒業者	就職希望者	就職者数								進学者	その他	就職者率	進学者率
				企業	官公庁	教員	他	計	県内	県外					
富山大学	人文学部	174	154	108	26	7	1	142	52	90	8	12	81.61	4.60	
	人間発達科学部	170	153	58	40	52	1	151	78	73	9	8	88.82	5.29	
	経済学部	411	375	296	65	2	1	364	133	231	3	33	88.56	0.73	
	理学部	218	108	78	12	15		105	39	66	97	13	48.17	44.50	
	医学部 （医学科）	106	105	87	18			105	54	51	0	1	99.06	0.00	
	医学部 （看護学科）	87	79	64	15			79	40	39	8	0	90.80	9.20	
	薬学部	103	59	57	2			59	8	51	44	0	57.28	42.72	
	工学部	417	187	176	6	2		184	73	111	223	7	44.12	53.48	
	芸術文化学部	109	89	71	9	6	1	87	29	58	15	5	79.82	13.76	
計	1,795	1,309	995	193	84	4	1,276	506	770	407	79	71.09	22.67		
富山県立大学	工学部	336	217	200	11		1	212	101	111	117	2	63.10	34.82	
高岡法科大学	法学部	46	35	30	2	0	3	35	20	15	1	10	76.09	2.17	
富山国際大学	現代社会学部	102	89	86	3	0	0	89	65	24	1	12	87.25	0.98	
	子ども育成学部	114	106	65	4	37	0	106	95	11	5	3	92.98	4.39	
	計	216	195	151	7	37	0	195	160	35	6	15	90.28	2.78	
大学計	2,393	1,756	1,376	213	121	8	1,718	787	931	531	106	71.79	22.19		

注
 就職者率＝就職者数／卒業者数
 進学者率＝進学者数／卒業者数
 ・その他欄には有職者を含む。

図表 2-6 令和2年度大学卒業者の男女別進路及び地域別就職先（令和3年5月1日現在）

（単位：人、％）

大学名	性別	卒業者	進学者	就職希望者	求人件数			就職者数			進学者率	就職率	県内就職率
					県内	県外	計	県内	県外	計			
富山大学	男子	1,006	326	640			0	234	382	616	32.41	96.25	37.99
	女子	789	81	669			0	272	388	660	10.27	98.65	41.21
	共通						0			0			
	計	1,795	407	1,309	352	1,478	1,830	506	770	1,276	22.67	97.48	39.66
富山県立大学	男子	259	94	163			0	67	91	158	36.29	96.93	42.41
	女子	77	23	54			0	34	20	54	29.87	100.00	62.96
	共通				193	595	788			0			
	計	231	77	153	206	758	964	79	74	153	33.33	100.00	51.63
高岡法科大学	男子	41	0	32			0	18	14	32	0.00	100.00	56.25
	女子	5	1	3			0	2	1	3	20.00	100.00	66.67
	共通				112	98	210			0			
	計	46	1	35	112	98	210	20	15	35	2.17	100.00	57.14
富山国際大学	男子	83	3	75			0	57	18	75	3.61	100.00	76.00
	女子	133	3	120			0	103	17	120	2.26	100.00	85.83
	共通				322	361	683						
	計	216	6	195	322	361	683	160	35	195	2.78	100.00	82.05
大学計	男子	1,389	423	910			0	376	505	881	30.45	96.81	42.68
	女子	1,004	108	846			0	411	426	837	10.76	98.94	49.10
	共通				627	1,054	1,681			0			
	計	2,393	531	1,756	627	1,054	1,681	787	931	1,718	22.19	97.84	45.81

注
 就職率＝就職者数／就職希望者数
 県内就職率＝県内就職者数／就職者数

図表 2 7 令和2年度短期大学卒業者の進路 (令和3年5月1日現在)

(単位:人、%)

短期大学名	学 科	卒業者	就 職 希望者	就 職 者 数							進学者	その他	就職者率	進学者率
				企業	官公庁	教員	他	計	県内	県外				
富山短期大学	経営情報学科	129	124	122	2	0	0	124	122	2	4	1	96.12	3.10
	健康福祉学科	42	36	36	0	0	0	36	35	1	5	1	85.71	11.90
	食物栄養学科	85	78	76	1	0	0	77	73	4	4	4	90.59	4.71
	幼児教育学科	89	88	19	26	43	0	88	85	3	1	0	98.88	1.12
	計	345	326	253	29	43	0	325	315	10	14	6	94.20	4.06
富山福祉短期大学	社会福祉学科	43	31	31	0	0	0	31	28	3	4	8	72.09	9.30
	看護学科	51	35	35	0	0	0	35	28	7	0	16	68.63	0.00
	幼児教育学科	53	50	21	2	27	0	50	46	4	0	3	94.34	0.00
	計	147	116	87	2	27	0	116	102	14	4	27	78.91	2.72
短期大学計		492	442	340	31	70	0	441	417	24	18	33	89.63	3.66

注

就職者率=就職者数/卒業者数

進学者率=進学者数/卒業者数

図表 2 8 令和2年度短期大学卒業者の男女別進路及び地域別就職先 (令和3年5月1日現在)

(単位:人、%)

短期大学名	性 別	卒業者	進学者	就 職 希望者	求 人 件 数			就 職 者 数			進学者率	就職率	県 内 就職率
					県内	県外	計	県内	県外	計			
富山短期大学	男 子	47	0	46				44	2	46		100.00	95.65
	女 子	298	14	280				271	8	279	4.70	99.64	97.13
	共 通				587	386	973						
	計	345	14	326	587	386	973	315	10	325	4.06	99.69	96.92
富山福祉短期大学	男 子	21	1	15				13	2	15	4.76	100.00	86.67
	女 子	126	3	101				89	12	101	2.38	100.00	88.12
	共 通				768	333	1,101						
	計	147	4	116	768	333	1,101	102	14	116	2.72	100.00	87.93
短期大学計	男 子	68	1	61	0	0	0	57	4	61	1.47	100.00	93.44
	女 子	424	17	381	0	0	0	360	20	380	4.01	99.74	94.74
	共 通				1,355	719	2,074						
	計	492	18	442	1,355	719	2,074	417	24	441	3.66	99.77	94.56

注

就職率=就職者数/就職希望者数

県内就職率=県内就職者数/就職者数

図表 2 9 令和2年度高等専門学校卒業者の進路（令和3年5月1日現在）

（単位：人、％）

学校名	学 科	卒業者	就 職 希 望 者	就 職 者 数						進学者	その他	就職者率	進学者率
				企業	官公庁	他	計	県内	県外				
富山高等専門学校 本郷キャンパス	機械システム工学科	44	20	19	1	0	20	7	13	24	0	45.45	54.55
	電気制御システム工学科	42	19	19	0	0	19	11	8	22	1	45.24	52.38
	物質化学工学科	46	21	20	0	0	20	16	4	25	1	43.48	54.35
	計	133	60	58	1	0	59	34	25	71	2	44.36	53.38
富山高等専門学校 射水キャンパス	商 船 学 科	37	32	32	0	0	32	0	32	5	0	86.49	13.51
	電 子 情 報 工 学	42	19	19	0	0	19	9	10	22	1	45.24	52.38
	国際ビジネス学科	41	9	5	4	0	9	3	6	26	6	21.95	63.41
	計	120	60	56	4	0	60	12	48	53	7	50.00	44.17
高等専門学校計		253	120	114	5	0	119	46	73	124	9	47.04	49.01

図表 3 0 令和2年度高等専門学校卒業者の男女別進路及び地域別就職先（令和3年5月1日現在）

（単位：人、％）

学校名	性 別	卒業者	進学者	就 職 希 望 者	求人件数			就職者数			進学者率	就職率	県 内 就職率
					県内	県外	計	県内	県外	計			
富山高等専門学校 本郷キャンパス	男 子	103	59	42			0	22	20	42	57.28	100.00	52.38
	女 子	29	12	17			0	12	5	17	41.38	100.00	70.59
	共 通				158	1,393	1,551			0			
	計	132	71	59	158	1,393	1,551	34	25	59	53.79	100.00	57.63
富山高等専門学校 射水キャンパス	男 子	73	35	35			0	3	32	35	47.95	100.00	8.57
	女 子	47	18	25			0	9	16	25	38.30	100.00	36.00
	共 通				70	857	925			0			
	計	120	53	60	70	857	925	12	48	60	44.17	100.00	20.00
高等専門学校計	男 子	176	94	77			0	25	52	77	53.41	100.00	32.47
	女 子	76	30	42			0	21	21	42	39.47	100.00	50.00
	共 通				228	2,250	2,476			0			
	計	252	124	119	228	2,250	2,476	46	73	119	49.21	100.00	38.66

図表 3 1 令和2年度大学院修了者の進路 (令和3年5月1日現在)

(単位:人、%)

大学院名	研究科名	課程別	修了者	就職希望者	就職者数						進学者	その他	就職者率	進学者率	
					企業	官公庁	教員	他	計	県内					県外
富山大学院	人文科学研究科	修士	11	4	4				4	2	2	1	6	36.36	9.09
	人間発達科学研究科	修士	14	9	5		4		9	7	2	1	4	64.29	7.14
	経済学研究科	修士	12	6	3				3	2	1		6	25.00	0.00
	芸術文化学研究科	修士	8	1	1				1	1			7	12.50	0.00
	理工学教育部	修士	269	246	235	4	4		243	53	190	14	9	90.33	5.20
	理工学教育部	博士課程	10	6	4		2		6	1	5		4	60.00	0.00
	医学薬学教育部	修士前期	71	47	45		1		46	12	34	13	11	64.79	18.31
	医学薬学教育部	修士後期	31	10	8		2		10	3	7		21	32.26	0.00
	生命融合科学教育部	博士課程	9	7	6		1		7	3	4		2	77.78	0.00
	教職実践開発研究科	専門職学位	12	2			2		2	2			10	16.67	0.00
	計		447	338	311	4	16	0	331	86	245	29	80	74.05	6.49
富山県立大学院	工学研究科	博士前期	71	69	68			1	69	28	41	2		97.18	2.82
	工学研究科	博士後期	11	8	4	1	1	1	7	3	4		4	63.64	0.00
		計	82	77	72	1	1	2	76	31	45	2	4	92.68	2.44
桐朋学園大学院	音楽研究科	修士	11	6	0	0	2	3	5	0	5	3	3	45.45	27.27
大学院計	修士及び博士前期課程		479	390	361	4	13	4	382	107	275	34	56	79.75	7.10
	博士後期課程		61	31	22	1	6	1	30	10	20	0	31	49.18	0.00
	計		540	421	383	5	19	5	412	117	295	34	87	76.30	6.30

注
 就職者率=就職者数/修了者数
 進学者率=進学者数/修了者数

図表3-2 令和2年度大学院修了者の進路（令和3年5月1日現在）

（単位：人、％）

大学院名	課程別	性別	修了者	進学者	就職希望者	就職者数			就職率	県内就職率
						県内	県外	計		
富山大学大学院	修士前期	男子	301	20	248	60	182	242	97.58	24.79
		女子	96	9	67	19	47	66	98.51	28.79
		計	397	29	315	79	229	308	97.78	25.65
	博士課程 博士後期	男子	26		13	6	7	13	100.00	46.15
		女子	24		10	1	9	10	100.00	10.00
		計	50	0	23	7	16	23	100.00	30.43
富山県立大学院 大 学 院	修士前期	男子	49	1	48	18	30	48	100.00	37.50
		女子	22	1	21	10	11	21	100.00	47.62
		計	71	2	69	28	41	69	100.00	40.58
	修士後期	男子	5		4	1	3	4	100.00	25.00
		女子	6		4	2	1	3	75.00	66.67
		計	11	0	8	3	4	7	87.50	42.86
桐朋学園大学院大学	修士	男子	1	0	1	0	1	1	100.00	0.00
		女子	10	3	5	0	4	4	80.00	0.00
		計	11	3	6	0	5	5	83.33	0.00
大 学 院 計	修士前期	男子	351	21	297	78	213	291	97.98	26.80
		女子	128	13	93	29	62	91	97.85	31.87
		計	479	34	390	107	275	382	97.95	28.01
	修士後期	男子	31	0	17	7	10	17	100.00	41.18
		女子	30	0	14	3	10	13	92.86	23.08
		計	61	0	31	10	20	30	96.77	33.33
	計	男子	382	21	314	85	223	308	98.09	27.60
		女子	158	13	107	32	72	104	97.20	30.77
		計	540	34	421	117	295	412	97.86	28.40

注

就職率＝就職者数／就職希望者数

県内就職率＝県内就職者数／就職者数

図表 3 3 令和2年度短期大学及び高等専門学校専攻科修了者の進路（令和3年5月1日現在）

（単位：人、％）

専攻科名	専攻名	修了者	就職希望者	就職者数							進学者	その他	就職者率	進学者率
				企業	官公庁	教員	他	計	県内	県外				
富山短期大学 専攻科	食物栄養専攻	9	1	0	0	1	0	1	1	0	0	8	11.11	0.00
富山高等専門学校 専攻科	エコデザイン工学専攻	27	13	12	1	0	0	13	6	7	14	0	48.15	51.85
	制御情報システム工学専攻	13	12	12	0	0	0	12	2	10	1	0	92.31	7.69
	国際ビジネス学専攻	6	6	6	0	0	0	6	5	1	0	0	100.00	0.00
	海事システム工学専攻	4	4	3	1	0	0	4	1	3	0	0	100.00	0.00
	計	50	35	33	2	0	0	35	14	21	15	0	70.00	30.00
専攻科計		59	36	33	2	1	0	36	15	21	15	8	61.02	25.42

図表 3 4 令和2年度短期大学及び高等専門学校専攻科修了者の男女別進路及び地域別就職先（令和3年5月1日現在）

（単位：人、％）

専攻科名	性別	修了者	進学者	就職希望者	就職者数			就職率	県内就職率
					県内	県外	計		
富山短期大学 専攻科	男子	1	0	0	0	0	0	0.00	0.00
	女子	8	0	1	1	0	1	100.00	100.00
	計	9	0	1	1	0	1	100.00	100.00
富山高等専門学校 専攻科 (本郷キャンパス)	男子	20	12	8	4	4	8	100.00	50.00
	女子	7	2	5	2	3	5	100.00	40.00
	計	27	14	13	6	7	13	100.00	46.15
富山高等専門学校 専攻科 (射水キャンパス)	男子	12	1	11	3	8	11	100.00	27.27
	女子	11	0	11	5	6	11	100.00	45.45
	計	23	1	22	8	14	22	100.00	36.36
専攻科計	男子	33	13	19	7	12	19	100.00	36.84
	女子	26	2	17	8	9	17	100.00	47.06
	計	59	15	36	15	21	36	100.00	41.67

図表 3 5 昭和55年度以降の私立の高等教育機関の整備充実に対する県の支援

高等教育機関名	設置者	年度	事業名
高岡法科大学	学校法人 高岡第一学園	～昭和63年 平成元～3年 平成5～7年 平成12年 平成13年	設置認可に関する文部省に対する陳情要望 校舎建設に対する補助金の交付 体育館建設に対する補助金の交付 大学院法学研究科の新設に対する陳情要望 大学院法学研究科の施設整備に対する補助金の交付
富山国際大学	学校法人 富山国際学園	～平成元年 平成2～5年 平成10～11年 平成11～13年	設置認可に関する文部省に対する陳情要望 校舎建設に対する補助金の交付 地域学部設置の認可に関する文部省に対する陳情要望 地域学部校舎建設に対する補助金の交付
富山短期大学	学校法人 富山国際学園	昭和55～56年 昭和56年 平成6～7年 平成7～8年	商経学科設置認可に関する文部省に対する陳情要望 商経学科校舎建設に対する補助金の交付 福祉学科設置認可に関する文部省に対する陳情要望 福祉学科校舎建設に対する補助金の交付
洗足学園 魚津短期大学	学校法人洗足学園	昭和55年	校舎建設に対する補助金の交付
富山福祉短期大学	学校法人浦山学園	平成8年 平成13年 平成19年	設置認可に関する文部省に対する陳情要望 体育館建設に対する補助金の交付 3号館校舎建設に対する補助金の交付 5号館校舎建設に対する補助金の交付

※ 洗足学園魚津短期大学は、平成14年3月をもって閉学。

図表3-6 県内地方自治体の奨学資金制度（令和2年度。ただし、特定分野の人材確保等、目的及び対象者を限定した制度を除く。）

奨学資金制度名	対象者	月額（円）	貸与・給付の別	貸与（給付）資格	その他	担当課
富山市 奨学資金	高校生	授業料と高等学校等就学支援金との差額（自己負担）相当分で、月額9,900円を限度とする。 市の奨学資金と高等学校等就学支援金の合計額が、月額19,800円以内となる範囲で支給する。	給付	・私立高等学校に在学している人（専攻科を除く） ・富山市に居住している世帯に属する人 ・学資の支弁が困難な人	他の奨学資金との併用不可。	教育委員会 学校教育課
	高等専門学校生 高校生（専攻科）	15,000～25,000	貸与	・国（国立大学法人）、地方公共団体及び学校法人が設置した大学（短大、大学院を含む。）、高等専門学校、専修学校（修業年限が2年以上の専門課程に限る。）高等学校の専攻科に在学している人 ・富山市に居住している世帯に属する人 ・学資の支弁が困難な人	公立と私立、自宅通学と自宅外通学で金額が異なる。 他の奨学資金との併用不可。	
	専修学校生（専門課程）	35,000～47,000				
	大学生・短大生					
大学院生						
高岡市 奨学資金	高校生 高等専門学校生	8,000	給付	・経済的理由により修学困難な者 ・高岡市に住所を有する者又は就学のため市外へ住所を移した者でその家族が高岡市に住所を有する者 ・品行方正、身体強健、成績優秀、志操堅固な者	他の奨学資金との併用不可。	教育委員会 教育総務課
高岡市人づくり 奨学資金	専修学校生（専門課程）	(国公立)年額 400,000 (私立)年額 700,000	貸与	・保護者が高岡市に住所を有すること ・学業成績が優秀であり、かつ学費の支弁が困難な者 ・他の奨学資金制度を利用していないこと (返還を要しない給付奨学資金制度及び授業料減額免除制度を除く)	卒業後、高岡市に住所を有するなど一定の条件を満たせば年間返還額の一部を申請により減免できる場合あり。	教育委員会 教育総務課
	短大生					
	大学生	(国公立)年額 500,000 (私立)年額 700,000				
	大学院生					
たかおか 留學資金	大学生 大学院生	(国公立)年額500,000 (私立)年額700,000	貸与	・市内に所在する大学又は大学院（地元大学等）に市外から進学し、在学している者 ・地元大学等を卒業又は修了した後、本市に居住する意思を有する者 ・地元大学等から学業成績等優秀者として推薦がある者 ・他の奨学資金制度を利用していないこと（返還を要しない給付奨学資金制度及び授業料減額免除制度を除く）	卒業後、高岡市に住所を有するなど一定の条件を満たせば年間返還額の一部を申請により減免できる場合あり。	教育委員会 教育総務課
魚津市 奨学資金	高校生	13,000	貸与	・本人又は保護者が魚津市に住所を有する者 ・学資の支弁が困難である者 ・学修に意欲があり、学業を確実に修了できる見込みのある者 ・在学している学校長の推薦があること	他の奨学資金との併用不可。	教育委員会 教育総務課
	高等専門学校生	(1～3年生) 13,000 (4～5年生) 40,000				
	専修学校生	(高等課程) 13,000 (専門課程) 40,000				
	大学生・短大生	40,000				
	大学院生					
水見市育英資金	高校生	～15,000	貸与	・高等学校若しくはこれに準ずる学校又は大学若しくはこれに準ずる学校に在学していること ・優れた学生又は生徒であること ・経済的理由により修学が困難な者であること ・保護者等が市の区域内に住所を有すること ・在学した学校又は現に在学する学校の校長の推薦があること (独)日本学生支援機構の学資金若しくは、富山県奨学資金の貸与又は母子及び父子並びに寡婦福祉法に基づく修学資金の貸付けを受ける者でないこと	他の奨学資金との併用不可。	教育委員会 教育総務課
	専修学校生	(高等課程) ～15,000 (専門課程) ～45,000				
	高等専門学校生	(1～3年生) ～15,000 (4,5年生) ～45,000				
	大学生・短大生	～45,000				
	大学院生					
	滑川市 奨学資金	高校生 高等専門学校生 (1～3年生) 高等専修学校生 中等教育学校生 (後期課程)				
高等学校専攻科 高等専門学校 専修学校生（専門課程） 短大生 大学生 専門職大学生 大学院生		(県内) 20,000 (県外) 40,000				
高等学校専攻科 高等専門学校 専修学校生（専門課程） 短大生 大学生			貸与	・市内に住所を有する世帯に属する者 ・学業成績が優秀であること ・学資の支弁が困難であること ・修学の意欲がある者 ・出身学校長または在学する学校長の推薦がある者		

奨学資金制度名	対象者	月額(円)	貸与・給付の別	貸与(給付)資格	その他	担当課	
黒部奨学資金	高校生・高等専門学校生	10,000	給付	<ul style="list-style-type: none"> ・給付：高等学校(高等専門学校を含む。)に在学する者 ・貸付：大学(短期大学、専修学校及び大学院を含む。)又はこれに準ずる学校に在学する者 ・市民であること(学業のため市外へ転出している者を含む。) ・学費の支弁が困難と認められる者 ・学業優秀、品行方正、健康 	高等専門学校3年生まで	教育委員会 学校教育課	
	短大生	20,000、40,000、60,000から選択	貸与		<ul style="list-style-type: none"> ・市内に住所を有している世帯に属する者であること ・身体強健かつ品行方正であって修学の意欲があること ・学業成績が優秀であること(専修学校(専門課程)、大学、大学院又はこれらと同程度の学校に在学する者に限る) ・学費の支弁が困難であること ・高等学校以上の学校に在学すること ・在学した学校長又は現に在学する学校長の推薦があること ・他の奨学資金の貸与を受けていないこと 		卒業後、黒部市に住所を有するなど一定の条件を満たせば年間返還額の一部を申請により補助する制度あり。
	専修学校生(専門課程)						
	大学生						
大学院生							
砺波奨学資金	高校生	10,000	貸与	<ul style="list-style-type: none"> ・市内に住所を有している世帯に属する者であること ・身体強健かつ品行方正であって修学の意欲があること ・学業成績が優秀であること(専修学校(専門課程)、大学、大学院又はこれらと同程度の学校に在学する者に限る) ・学費の支弁が困難であること ・高等学校以上の学校に在学すること ・在学した学校長又は現に在学する学校長の推薦があること ・他の奨学資金の貸与を受けていないこと 	<ul style="list-style-type: none"> ・大学生等のみ、返還時、市内に居住している場合、その年の返還額を1/2免除する(リターン者等特約)あり。 	教育委員会 教育総務課	
	専修学校生						
	大学生・短大生						
	大学院生						
砺波市妻下奨学基金	高校生	10,000	1/2給付	<ul style="list-style-type: none"> ・市内に住所を有している世帯に属する者であること ・身体強健かつ品行方正であって修学の意欲があること ・学費の支弁が困難であること ・在学した学校長又は現に在学する学校長の推薦があること ・他の奨学資金の貸与を受けていないこと 		教育委員会 教育総務課	
	専修学校生・大学生・短大生・大学院生	30,000	<ul style="list-style-type: none"> 上記の他 ・学業成績が優秀であること ・高等学校以上の学校に在学すること 				
小矢部奨学資金	大学生・短大生・専修学校生(専門課程)	20,000、30,000、40,000から選択	貸与	<ul style="list-style-type: none"> ①市内に住所を有する者又は就学のため市外に住所を移した者でその者の父母家族が市内に住所を有する者 ②学費の支弁が困難である者 ③身体強健かつ品行方正であって学業成績が優秀である者 ④在学した学校長又は現に在学する学校長の推薦がある者 	<ul style="list-style-type: none"> ・他の奨学資金との併給可 ・転入者(市外に1年以上居住していた者で、平成28年4月1日以後に転入した時点で40歳未満の方)は返還額の1/2(上限あり)助成する制度あり。(担当：定住支援課) ・在住者(市内に居住し、平成28年4月1日以降奨学金等の返還を開始した方)は返還額の1/4(上限あり)助成する制度あり。(担当：定住支援課) 	教育委員会 教育総務課	
南砺市奨学資金	高校生・高等専門学校生(自宅)	10,000以内	貸与	<ul style="list-style-type: none"> ・保護者が市に住所を有していること ・健康かつ品行方正であって学業成績が優秀であること ・学費の支弁が困難であること ・高等学校、高等専門学校、専修学校、短期大学又は大学(大学院を除く)に在学する者であること。 ・在学した学校長又は現に在学する学校長の推薦があること 	<ul style="list-style-type: none"> ・H31年度までに南砺市に居住し就職等、一定の条件を満たせば年間返還額の全額あるいは1/2を補助する制度あり。 令和元年度で申請受入終了。 	教育委員会 教育総務課	
	高校生・高等専門学校生(自宅外)	30,000以内					
	専修学校生(専門)	35,000以内					
	短大生						
大学生(大学院生を除く)							
射水奨学資金(一般奨学資金)	専修学校生(専門課程) 短大生・大学生・大学院生	(自宅通学)25,000以内 (自宅外通学)40,000以内	貸与	<ul style="list-style-type: none"> ・市内に住所を有する世帯に属する者 ・学費の支弁が困難である者 ・学業成績が優良である者 ・在学した学校長又は現に在学する学校長の推薦があること 	<ul style="list-style-type: none"> ・県外の大学に進学した自宅外生で卒業後就職し、射水市内に定住される方には返還の一部を助成する制度あり。 	教育委員会 学校教育課	
射水市奨学資金(介護福祉士・保育士等奨学資金)	専修学校生(専門課程) 短大生・大学生・大学院生(介護福祉士または保育士等で勤務を志望する者)	(自宅通学)25,000以内 (自宅外通学)40,000以内	貸与	<ul style="list-style-type: none"> ・市内に住所を有する世帯に属する者 ・学費の支弁が困難である者 ・学業成績が優良である者 ・在学した学校長又は現に在学する学校長の推薦があること 	<ul style="list-style-type: none"> ・卒業後、介護福祉士として市内の介護事業所(介護福祉士)介護保険課(保育士等)子育て支援課として市内の保育園等に勤務したなど一定の条件を満たした場合は、返還免除あり。 	教育委員会 子育て支援課	
舟橋村奨学資金	高校生	10,000	給付	<ul style="list-style-type: none"> ・舟橋村民であること。 ・身体強健かつ品行方正であって学業成績が優秀であること。 ・学費の支弁が困難であること。 ・高等学校以上の学校に在学すること。 ・在学した学校長又は現に在学する学校長の推薦があること。 		教育委員会	
	大学生	30,000					

奨学資金制度名	対象者	月額(円)	貸与・給付の別	貸与(給付)資格	その他	担当課
上山市町奨学資金	高校生	5,000	給付	<ul style="list-style-type: none"> ・学校等(学校教育法に規定する高等学校、大学、高等専門学校、短期大学、専修学校の修業年限2年以上の高等課程及び専門課程)に在学する者 ・本人又はその保護者が町の住民基本台帳に記録されていること ・本人又はその保護者が町税を滞納していないこと ・経済的理由により修学に困難があると認められる者 ・品行方正で、修学意欲があり、かつ、勉学に励んでいると認められる者 	(貸与)卒業後、上市町に住所を有するなど一定の条件を満たせば年間返還額の一部を申請により減免できる場合あり。	教育委員会事務局
	高等専門学校生	(1~3年生) 5,000 (4,5年生) 8,000				
	短大生(専修学校専門課程を含む。)	8,000				
	大学生	(県内) 8,000 (県外) 10,000				
			(県内) 30,000 (県外) 40,000	貸与		
上市町奨学資金融資に係る利子補給金交付	高校生 高等専門学校生 大学生(大学院を除く)	(交付額)借入金額(年間授業料相当額100万円以内)に対し、年2%。ただし、借入利率が年2%に満たない場合は、その借入利率まで。	給付	<ul style="list-style-type: none"> ・上市町民であること ・高等学校、高等専門学校、大学(大学院を除く)に在学する者又はその家族でかつその属する世帯の前年分の合計所得額が1,000万円未満 ・町に本店、支店がある金融機関から教育資金を借りている者 	利子補給の期間は、学校の正規の修学期間	〃
立山町奨学資金	高校生 中等教育学校生(後期過程に限る) 高等専門学校生(1学年~3学年)	10,000	給付	<ul style="list-style-type: none"> ・町内に住所を有している世帯に属する者 ・身体強健かつ品行方正であって学業成績が優秀である者 ・経済的理由により修学困難である者 ・在学した学校長又は現に在学する学校長の推薦がある者 ・町税の滞納がない世帯に属する者 	奨学生に選定後、学校を卒業するまで	教育委員会教育課
	大学生 短大生 大学院生 高等専門学校生(4年生以上)	年額150万円以内		<ul style="list-style-type: none"> ・町内に住所を有している世帯に属する者 ・身体強健かつ品行方正であって学業成績が優秀である者 ・生活保護受給世帯、若しくは生活保護世帯に準じる程度に困窮した世帯に属する者 ・在学した学校長又は現に在学する学校長の推薦がある者 ・町税の滞納がない世帯に属する者 	選定年度のみ	教育企画係
立山町大学生等海外留学奨学金	大学生等	準備金として50万円以内	給付	<ul style="list-style-type: none"> ・海外の大学等に相当する教育機関の課程に1年以上在学して、その課程を履修する者(語学留学等は対象外) ・留学期間中も引き続き在学大学等に在籍する者 ・立山町に住所を有している世帯に属する者 ・留学先の言語で意思疎通できる者で、成績優秀、品行方正、健康な者 ・学資が不十分な者 ・町税の滞納がない世帯に属する者 	1回のみ	〃
立山町奨学資金融資に係る利子補給金及び保証金補給金	高校生 高等専門学校生 専門学校生 大学生 短期大学生	融資に対して前年度支払った年間利子額及び年間保証金額の合計、又は10万円のいずれか低い額	給付	<ul style="list-style-type: none"> ・学生又はその家族が立山町民であること ・規則に定める金融機関等から教育資金を借りている者 ・町税の滞納がない世帯に属する者 	利子補給の期間は、学校の正規の修学期間	〃
立山町奨学資金返済応援補助金	①高校(特別支援学校の高等部・高等専門学校の1~3年生などを含む) 県内の大学(短大を含む、大学院は除く) 県内の専門学校(修業年限2年以上) 県内の高等専門学校(4年生以上)	前年度返済額の5割又は9万円のいずれか低い額 (増額の場合 6割又は12万円)	給付	<ul style="list-style-type: none"> ・ステップ1 認定申請 学校在学中に認定申請を行う ・立山町民であること ・対象の金融機関から奨学金等の融資を受けていること ・保護者の収入が基準以下であること ・生徒、学生及び保護者が町税を滞納していないこと ・立山町奨学金を受給していないこと 	立山町米百俵基金に寄付した企業に就職した場合、補助金の上限が増額となる	〃
	②県外の大学(短大を含む、大学院は除く) 県外の専門学校(修業年限2年以上) 県外の高等専門学校(4年生以上)	前年度返済額の5割又は18万円のいずれか低い額 (増額の場合 6割又は21万円)				
入善町奨学金	高校生	5,000	給付	<ul style="list-style-type: none"> ・町内に居住する世帯の子女であること ・学費の支弁が困難であること ・身体強健かつ品行方正であって、学業成績が優秀であること ・在学した又は、現に在学する学校長の推薦があること 		教育委員会学校教育係
	高等専門学校生(1~3年生)					
入善町育英奨学資金	高等専門学校生(4~5年生)	50,000	貸与	<ul style="list-style-type: none"> ・町内に居住をする者の子弟で学費の支弁が困難であること ・身体強健かつ品行方正であって学業成績が優秀であること ・在学した又は、現に在学する学校長の推薦があること 	卒業後、入善町に住所を有するなど一定の条件を満たせば年間返還額の一部を申請により減免できる場合あり。	
	大学生					
朝日町加藤・森島奨学資金	高校生	8,000	給付	<ul style="list-style-type: none"> ・保護者が町内に住所を有し、学支の支弁が困難な者 ・身体強健かつ品行方正であって学業成績が優秀な者 ・高等学校以上で、在学した又は、現に在学している学校長の推薦がある者 		教育委員会学校教育係
	大学生	15,000				

奨学金制度名	対象者	月額(円)	貸与・給付の別	貸与(給付)資格	その他	担当課
富山県奨学金	高校生 専修学校生(高等課程)	(国公立・自宅通学) 18,000	貸与	・保護者等が県内に住所を有すること。 ・修学意欲がありながら、経済的理由により、修学が困難であること。	他の貸与型奨学金との併用不可 (大学・短大のみ、特例で認める場合あり)	教育委員会 県立学校課
		(国公立・自宅外通学) 23,000				
		(私立・自宅通学) 30,000				
		(私立・自宅外通学) 35,000				
	高等専門学校生	(1~3年生) 18,000		・保護者等が県内に住所を有すること。 ・修学意欲がありながら、経済的理由により、修学が困難であること。 ・学業成績が一定の基準以上であること。		
		(4,5年生・専攻科) 44,000				
	専修学校生(専門課程)	44,000				
	大学生	(自宅通学) 45,000				
		(自宅外通学) 51,000				
	大学院生	(修士・博士前期課程) 88,000		・県内の大学院に在学すること ・県内に住所を有すること ・独立行政法人日本学生支援機構大学院奨学金の受給資格を満たしており、貸与を希望したものの、受けることができなかったこと		
(博士後期課程) 122,000						

図表3-7 県等の主な留学生修学支援事業(令和2年度)

修学支援事業名	対象	支援内容
富山県留学生受入事業	南米移住者子弟 中国遼寧省、ロシア沿海地方及びインドA P州の派遣生	渡航費や学費、生活費など修学に要する経費の支給等
アセアン留学生等受入事業	県内企業へ就職予定のアセアン地域及びインドの留学生	渡航費や学費、生活費など修学に要する経費の支給等 (大学院修士課程) (県と企業が1/2ずつ負担)
富山県国際交流奨学金	私費留学生及び日本語教育機関の学生	月額1万円又は5万円の奨学金の支給(日本語教育機関の学生は月額3,000円)
富山県国民健康保険加入助成金	私費留学生及び日本語教育機関の学生	国民健康保険への加入を助成 (県 6,000円、富山市・高岡市 6,000円)
(公財)とやま国際センター事業	全留学生	生活情報の提供 県民との交流イベントの開催

図表3.8 高等学校新卒者の大学(学部)・短期大学(本科)への進学状況の推移(各年5月1日現在)

(単位:人、%)

	平23	平24	平25	平26	平27	平28	平29	平30	令元	令2	令3
全国 高校新卒者	1,061,564	1,053,180	1,088,124	1,047,392	1,064,376	1,059,266	1,069,568	1,056,378	1,050,559	1,037,284	1,012,007
うち大学進学者	505,702	501,305	514,905	502,279	519,132	521,320	528,686	524,158	523,466	529,009	534,312
大学進学率	47.64	47.60	47.32	47.96	48.77	49.22	49.43	49.62	49.83	51.00	52.80
うち短大進学者	61,435	57,620	58,605	55,924	55,620	53,273	51,426	48,696	45,798	44,200	40,969
短大進学率	5.79	5.47	5.39	5.34	5.23	5.03	4.81	4.61	4.36	4.26	4.05
大学・短大進学者	567,137	558,925	573,510	558,203	574,752	574,593	580,112	572,854	569,264	573,209	575,281
大学・短大進学率	53.42	53.07	52.71	53.29	54.00	54.24	54.24	54.23	54.19	55.26	56.85

	平23	平24	平25	平26	平27	平28	平29	平30	令元	令2	令3
富山県 高校新卒者	8,926	8,791	9,556	9,106	9,365	9,161	9,115	9,195	9,142	9,192	8,720
うち大学進学者	4,025	3,905	4,160	3,984	4,086	4,017	4,047	4,078	4,048	4,351	4,145
大学進学率	45.09	44.42	43.53	43.75	43.63	43.85	44.40	44.35	44.28	47.33	47.53
うち短大進学者	730	699	780	659	710	655	645	622	698	667	575
短大進学率	8.18	7.95	8.16	7.24	7.58	7.15	7.08	6.76	7.64	7.26	6.59
大学・短大進学者	4,755	4,604	4,940	4,643	4,796	4,672	4,692	4,700	4,746	5,018	4,720
大学・短大進学率	53.27	52.37	51.70	50.99	51.21	51.00	51.48	51.11	51.91	54.59	54.13

文部科学省「学校基本調査」より作成

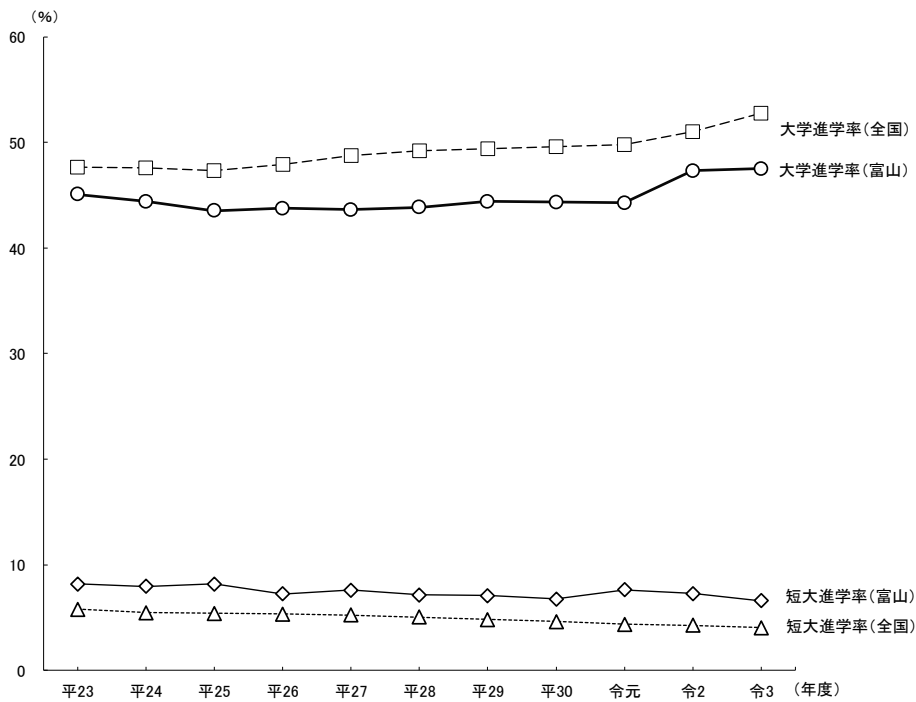

図表 39 女子の大学（学部）・短期大学（本科）への進学状況の推移（新卒者のみ）（各年5月1日現在（単位：人、％）

	平23	平24	平25	平26	平27	平28	平29	平30	令元	令2	令3
全国 高校新卒者	524,949	521,970	540,769	520,925	529,478	527,550	532,283	524,159	519,975	513,507	499,639
うち大学進学者	234,193	233,939	243,007	237,594	246,547	249,443	254,332	253,905	255,001	255,746	256,798
大学進学率	44.61	44.82	44.94	45.61	46.56	47.28	47.78	48.44	49.04	49.80	51.40
うち短大進学者	55,612	52,164	53,060	50,575	50,367	48,322	46,690	44,292	41,398	39,713	36,592
短大進学率	10.59	9.99	9.81	9.71	9.51	9.16	8.77	8.45	7.96	7.73	7.32
大学・短大進学者	289,805	286,103	296,067	288,169	296,914	297,765	301,022	298,197	296,399	295,459	293,390
大学・短大進学率	55.21	54.81	54.75	55.32	56.08	56.44	56.55	56.89	57.00	57.54	58.72

	平23	平24	平25	平26	平27	平28	平29	平30	令元	令2	令3
富山県 高校新卒者	4,435	4,443	4,760	4,493	4,696	4,503	4,541	4,637	4,461	4,550	4,271
うち大学進学者	1,856	1,819	1,904	1,824	1,931	1,870	1,934	2,007	1,875	2,098	1,985
大学進学率	41.85	40.94	40.00	40.60	41.12	41.53	42.59	43.28	42.03	46.11	46.48
うち短大進学者	619	598	666	563	614	565	560	555	592	586	499
短大進学率	13.96	13.46	13.99	12.53	13.07	12.55	12.33	11.97	13.27	12.88	11.68
大学・短大進学者	2,475	2,417	2,570	2,387	2,545	2,435	2,494	2,562	2,467	2,684	2,484
大学・短大進学率	55.81	54.40	53.99	53.13	54.20	54.08	54.92	55.25	55.30	58.99	58.16

文部科学省「学校基本調査」より作成

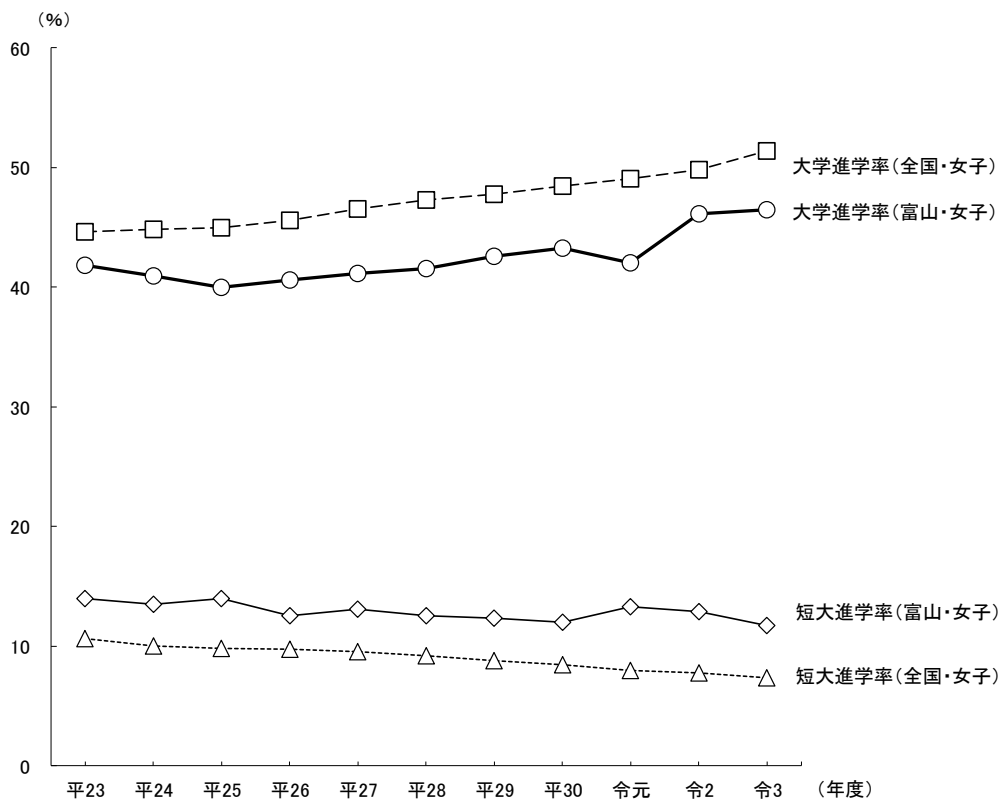

図表 4 0 大学・短期大学の入学者の推移（各年5月1日現在）

（単位：人）

	平23	平24	平25	平26	平27	平28	平29	平30	令元	令2	令3
大学入学者	612,858	605,390	614,183	608,247	617,507	618,423	629,733	628,821	631,273	635,003	627,040
（県内→全国）	4,578	4,503	4,724	4,584	4,593	4,527	4,559	4,585	4,648	4,932	4,561
（全国→県内）	2,389	2,386	2,344	2,357	2,378	2,387	2,480	2,464	2,608	2,568	2,588
（県内→県内）	898	858	824	836	883	800	933	820	972	946	948
短大入学者	68,432	64,063	64,653	61,699	60,998	58,225	56,432	53,858	51,306	49,495	45,585
（県内→全国）	781	757	839	708	755	676	670	648	738	698	622
（全国→県内）	547	561	572	497	541	475	489	481	564	513	457
（県内→県内）	499	494	521	459	493	435	436	426	513	468	423
大学・短大入学者	681,290	669,453	678,836	669,946	678,505	676,648	686,165	682,679	682,579	684,498	672,625
（県内→全国）	5,359	5,260	5,563	5,292	5,348	5,203	5,229	5,233	5,386	5,630	5,183
（全国→県内）	2,936	2,947	2,916	2,854	2,919	2,862	2,969	2,945	3,172	3,081	3,045
（県内→県内）	1,397	1,352	1,345	1,295	1,376	1,235	1,369	1,246	1,485	1,414	1,371

文部科学省「学校基本調査」より作成

- ・県内→全国とは、県内の高校を卒業し県内外の大学・短大へ入学した者
- ・全国→県内とは、県内外の高校を卒業し県内の大学・短大へ入学した者
- ・県内→県内とは、県内の高校を卒業し県内の大学・短大へ入学した者

図表 4 1 県内大学・短期大学の入学状況の推移（各年5月1日現在）

－ 1 収容力指数

（単位：％）

	平23	平24	平25	平26	平27	平28	平29	平30	令元	令2	令3
大学	59.35	61.10	56.35	59.16	58.20	59.42	61.28	60.42	64.43	59.02	62.44
短大	74.93	80.26	73.33	75.42	76.20	72.52	75.81	77.33	80.80	76.91	79.48
大学・短大	61.75	64.01	59.03	61.47	60.86	61.26	63.28	62.66	66.84	61.40	64.51

収容力指数＝県内大学・短大の入学者（浪人含む）／県内高等学校新卒者のうち大学・短大進学者
（全国→県内の入学者数）（県内の進学者 図表38）

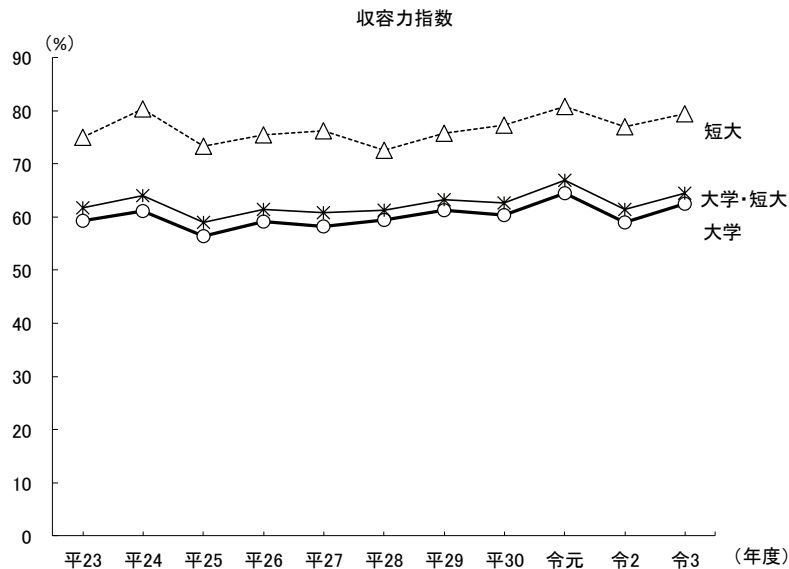

－ 2 残留率

(単位：%)

	平23	平24	平25	平26	平27	平28	平29	平30	令元	令2	令3
大学	19.62	19.05	17.44	18.24	19.22	17.67	20.47	17.88	20.91	19.18	20.78
短大	63.89	65.26	62.10	64.83	65.30	64.35	65.07	65.74	69.51	67.05	68.01
大学・短大	26.07	25.70	24.18	24.47	25.73	23.74	26.18	23.81	27.57	25.12	26.45

残留率＝県出身者のうち県内大学・短大入学者（浪人含む）／県出身者の大学・短大入学者（浪人含む）
 (県内→県内の入学者数) (県内→全国の入学者数)

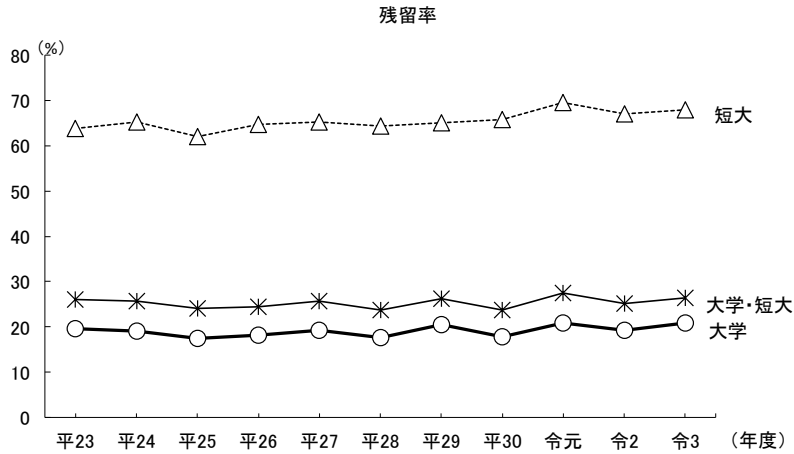

－ 3 占有率

(単位：%)

	平23	平24	平25	平26	平27	平28	平29	平30	令元	令2	令3
大学	37.59	35.96	35.15	35.47	37.13	33.51	37.62	33.28	37.27	36.84	36.63
短大	91.22	88.06	91.08	92.35	91.13	91.58	89.16	88.57	90.96	91.23	92.56
大学・短大	47.58	45.88	46.12	45.37	47.14	43.15	46.11	42.31	46.82	45.89	45.02

占有率＝県出身者のうち県内大学・短大入学者（浪人含む）／県内大学・短大の入学者（浪人含む）
 (県内→県内の入学者数) (全国→県内の入学者)

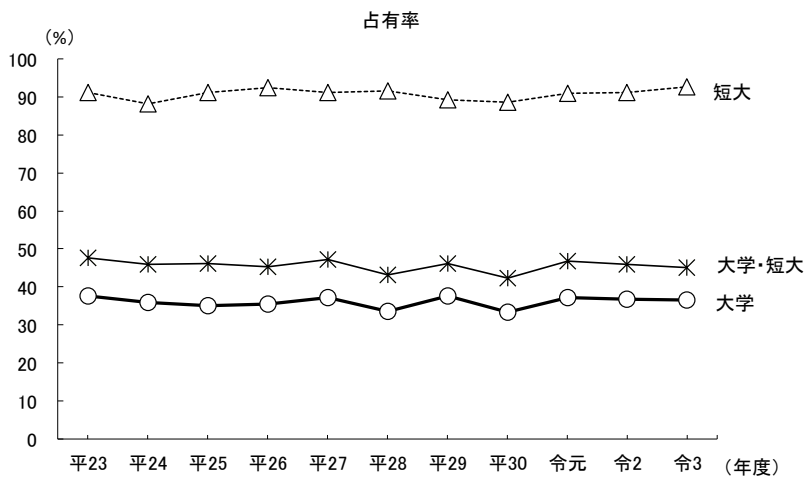

図表 4 2 全国 学校数 (令和3年5月1日現在)

(単位:校、%)

	大 学							短期大学		高等専門学校		計	
	計	構成比	(再掲) 大学院を置く大学				計	構成比	計	構成比			
			計	修士課程を置く大学	博士課程を置く大学	専門職学位課程を置く大学					専門職学位課程のみを置く大学		
国 立	86	10.71	86	86	77	61	-	0	0.00	51	89.47	137	11.66
公 立	98	12.20	86	84	69	7	2	14	4.44	3	5.26	115	9.79
私 立	619	77.09	480	452	315	51	14	301	95.56	3	5.26	923	78.55
計	803	100.00	652	622	461	119	16	315	100.00	57	100.00	1,175	100.00

注

- 1 放送大学は除く。
- 2 「国立」には、国立大学法人及び独立行政法人国立高等専門学校機構の設置する学校を、「公立」の大学には、公立大学法人の設置する大学をそれぞれ含む。
- 3 学校数には、学生募集停止の学校も正規の廃止手続きが完了しない限り含めてある。
- 4 大学院を置く大学の区分は、修士課程（博士前期課程（一貫制博士課程の1年次・2年次の課程を含む。））、博士課程、専門職学位課程（法科大学院及び教職大学院を含む。）の在学状況による。また、計には、いずれかの課程に在学者がいれば計上していることから、計と内訳は一致しない。

図表 4 3 全国 学生数及び教員数 (令和3年5月1日現在)

－ 1 大学

(単位:人、%)

	学生数計	大学院学生数		学部学生数		専攻科学生数		別科学生数		その他学生数		教員数
		学生数	構成比	学生数	構成比	学生数	構成比	学生数	構成比	学生数	構成比	
国 立	597,450	152,108	59.16	433,610	16.51	279	31.60	298	13.85	11,155	34.70	63,911
公 立	160,438	17,149	6.67	141,329	5.38	123	13.93	58	2.70	1,779	5.53	14,338
私 立	2,160,110	87,871	34.17	2,050,749	78.10	481	54.47	1,796	83.46	19,213	59.77	112,199
計	2,917,998	257,128	100.00	2,625,688	100.00	883	100.00	2,152	100.00	32,147	100.00	190,448

－ 2 短期大学

(単位:人、%)

	学生数計	本 科 学生数		専攻科学生数		別 科 学生数		その他学生数		教員数
		学生数	構成比	学生数	構成比	学生数	構成比	学生数	構成比	
国 立	0	0	0.00	0	0.00	0	0.00	0	0.00	-
公 立	5,363	5,231	5.26	118	8.00	0	0.00	14	1.30	404
私 立	96,869	94,185	94.74	1,357	92.00	266	100.00	1,061	98.70	6,611
計	102,232	99,416	100.00	1,475	100.00	266	100.00	1,075	100.00	7,015

－ 3 高等専門学校

(単位:人、%)

	学生数計	本 科 学生数		専攻科学生数		その他学生数		教員数
		学生数	構成比	学生数	構成比	学生数	構成比	
国 立	51,316	48,307	90.02	2,959	92.70	50	98.04	3,645
公 立	3,772	3,600	6.71	171	5.36	1	1.96	289
私 立	1,817	1,755	3.27	62	1.94	0	0.00	151
計	56,905	53,662	100.00	3,192	100.00	51	100.00	4,085

注

- 1 「専攻科」とは、大学を卒業した者等に対して、1年以上教授研究指導するものである。「別科」とは、高等学校を卒業した者等に対して、1年以上特別の技能教育を施すものである。高等専門学校に別科を置くことはできない。
- 2 「その他」の学生とは、科目等履修生、聴講生及び研究生である。
- 3 教員数には、兼務者は含まない。

図表4-4 全国 高等教育機関設置数の推移 (各年5月1日現在)

(単位:校)

	平23	平24	平25	平26	平27	平28	平29	平30	令元	令2	令3
大学	780	783	782	781	779	777	780	782	786	795	803
短大	387	372	359	352	346	341	337	331	326	323	315
高専	57	57	57	57	57	57	57	57	57	57	57

文部科学省「学校基本調査」より作成

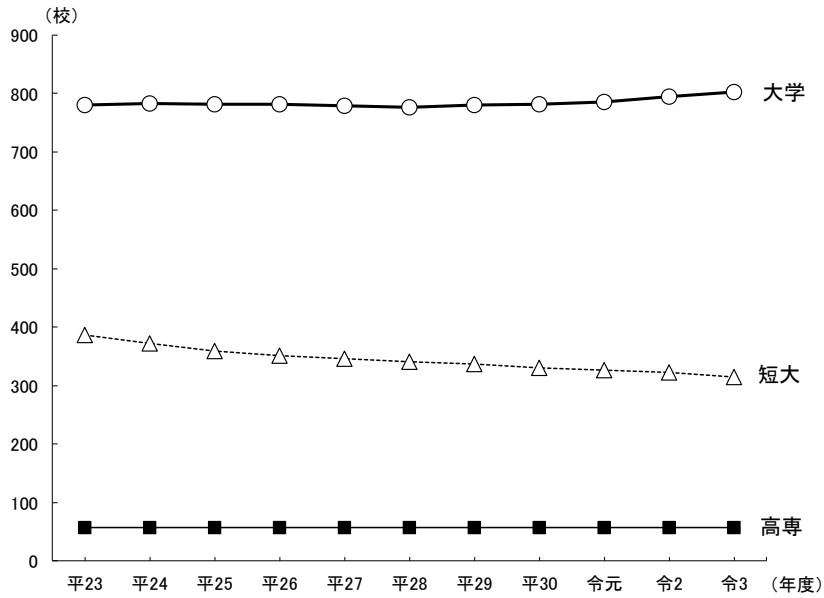

図表4-5 全国 高等教育機関学生数の推移 (各年5月1日現在)

(単位:人)

	平23	平24	平25	平26	平27	平28	平29	平30	令元	令2	令3
大学	2,893,489	2,876,134	2,868,872	2,855,529	2,860,210	2,873,624	2,890,880	2,909,159	2,918,668	2,915,605	2,917,998
短大	150,007	141,970	138,260	136,534	132,681	128,460	123,949	119,035	113,013	107,596	102,232
高専	59,220	58,765	58,226	57,677	57,611	57,658	57,601	57,467	57,124	56,974	56,905

文部科学省「学校基本調査」より作成

