



1986 / 6 NO.209



エッセイ 岡部清志

やがて溪魚は幻の魚に 表紙2

特集 (雪に関するアイデア)

260の雪に強い、いき富山 P.4

PIN UP TOYAMA

いたち川 P.10

TRIP「県政」

交通安全博物館 P.14

ふるさとみてある記

上市町 P.16

シカースとやまの水2

清水の里 表紙3

とやまの明日を拓く人たち 第3回「とやま賞」贈呈式

昭和61年度とやま賞贈呈式



▲「とやま賞」受賞の方々(一部 日程の都合で代理出席されています)

- ▼川人光男さん (32) 大阪大学基礎工学部助手
岡山市出身
- ▼横沢隆子さん (41) 富山医科大学和漢薬
研究所助手
- ▼石川准さん (29) 東京大学社会学研究科博
士課程四年 魚津市出身
- ▼戸出喜信さん (38) 画家 宇奈月町出身
- ▼琴ヶ梅剛史さん (22) 力士 八尾町出身
- ▼財団国際舞台芸術研究所 (鈴木忠代表)
- ▼新湊高校野球部



エッセイ
いま自然は泣いている
やがて渓魚は幻の魚に

岡部清治
(富山県内水面漁場管理委員)

溪流に棲むイワナ、ヤマメが極端に少なくなったことは多くの人が認めざるをえないだろう。ことにひと昔前から溪流の釣りを始めた人は、なおさら当時の溪と比較してこの感を強く思うと思う。

「最近では放流によって溪流魚が増えたよ」という釣り人の嬉しそうな顔を見ることも時にはあるが、喜ぶ前にちょっと待ってもらいたい。現在のような状態で、つまり放流魚が釣れるようになったということは、極端にひと昔より魚が減った原因を解決できて、魚が増えたわけではない。養殖技術が発達し、ヤマメ、イワナの生産が容易になり、放流された魚を釣り人が釣っているだけで、本当に魚が増えたといえるか、どうかということである。

むしろ、私は川の中で自然に繁殖した魚、つまり川の中で彼ら自身の繁殖活動によった結果、誕生し、生長する魚は前にも増して減少しているのではないかと危惧を抱いている一人である。

溪流魚が、なぜこれほどまでに減少したのかという原因を

考える時、その原因には大きく分けて二つあると思う。ひとつは生息環境の破壊であり、もうひとつは釣り人の増加である。この二つの原因が複雑にからんで魚を減少させていると私は見ている。

たしかに、ひと昔前までは静かな山村社会の中で、川魚が蛋白質のひとつであり、そこで生活する人々にとって、欠くことのできないものだったということを考えれば、蛋白質

源として利用はするが、獲りつくすようなことは決してなかったのではないだろうか。毎年川からどのくらいの魚が獲れるか人々は経験的に知っており、その範囲内で魚を利用しただろう。また、魚を獲ろうという人も山村社会のごく一部のみに限られていた。また、その時代は交通の発達も十分でなく、溪流を訪れる釣り人は山村の民家に泊まり、わずかな金額とはいえ、山村社会に収入をもたらしていたし、山村社会とのコミュニケーションもあった。現在のように朝早く車で溪流に着き、夕方には都会へ帰ってしまう釣行の形態とは違うものであった。

溪流魚の生存に影響を与えているものはまだまだ数多い。ダムの建設で川は水の捨て所としての機能しか持たなくなっている。それに林道工事、山林伐採によって川の生産力は奪われたといっても過言ではない。早急な対策を樹てないと、イワナ、ヤマメはやがて幻の魚になってしまうかも知れない。



小学生がツバメの生息調査



いるかな？
ツバメさん

「ふるさとに創ろう・鳥のユートピア」をテーマに愛鳥週間がスタートした五月十日、県内一斉にツバメの生息数調査が行われました。

これは、県内二五五のすべての小学校六年生約一万九千人が調査員となり、各校下内のツバメの生息数、巣の数などを調査するもので、昭和四六年から毎年、ツバメの繁殖期のピークにあたるこの時期に行われているものです。

富山市の新保小学校でも三一のグルーブに分かれて付近の住宅を調査。ツバメが軒下に入りしている家を訪問し、鳥の数や種類、巣の状態などを観察した後調査票に記入しました。

ツバメの生息数は、年々増加傾向にあり、昨年は調査開始以来初めて四万羽を超える四万一千五九七羽が確認されました（今年の調査結果については、八月までにとめられます）。

これは、水辺の環境の向上、低毒性農薬の使用、家屋の増加などが原因と思われるのですが、ツバメの飛び交うこうした環境はいつまでも守っていききたいものです。



▲新保小学校の生徒達



第37回富山県植樹祭

木を植えて未来へつなげ郷土の緑



新緑もまぶしい五月八日、立山町芦峯寺の国立立山少年自然の家地内で第三七回富山県植樹祭が開催されました。

産業経済功労者・緑化功労者・国土緑化ポスター入賞者表彰などのあと、中沖知事や県内各地のみどりの少年団の代表などが、約、五〇〇本を記念植樹しました。

また、今回の植樹祭には、ミスユニバース日本代表の江崎晋子さんも特別参加、催しに花を添えました。

ところで、この植樹祭を記念して花の種を付けた風船を飛ばしたところ、群馬県などから「花の種が届きました。さっそく植えたいと思います」とたよりが寄せられました。

森林、林業をとりまく環境は厳しいものがありますが、最近では、自然環境の保全や森林浴などのレクリエーションの場として、森林のもつ役割は見直されつつあります。

この植樹祭を契機に、植生自然度本州ナンバーワンの緑豊かな県土を守り育てるとともに、「日本一の花と緑の県」をめざして、さらに緑化運動を進めていきたいものです。



▲かわいい演奏



▲緑の少年団



▲表彰式



▲ミスユニバース日本代表も特別参加



雪に関するアイデア応募状況

	克雪	利雪	計
第1部門(小中学生)	56件	41件	97件
第2部門(一般)	112	51	163
計	168	92	260

雪に関するアイデア

260の「雪に強い

いきいき富山

県では、冬の富山を更に明るくいきいきとしたものにするため、富山県総合雪対策条例に基づき、県民の皆さんから「雪に関するアイデア」を本年二月一日から三月二十日まで、募集しました。

そして、小中学生をはじめ県民の皆さんから二六〇点に及ぶユニークな克雪、利雪のアイデア・工夫が寄せられました。

四月二十二日・五月十二日の二回の審査委員会で、入賞二十八点が選ばれ、五月三十日、県民会館で賞の授与が行われました。



県では、これら寄せられたアイデアについて今後の雪対策の参考にするとともに、身近なものから、できるだけ実用に移していきたいと考えています。

また、この賞の授与にあわせて、雪対策の観点から業績のあった一個人、三団体に対し雪対策関係部門功労の表彰も行われました。

それでは、この「雪に関するアイデア」の中からいくつかを紹介します。

第一部門利雪分野金賞

「注意」人々レーダー

発案者 牧野裕季子さん(魚津市立西部中一年)

降雪によって川や池、水がたまった側溝等が隠れてしまうことがあり、人が落っこたりして危険です。そんな時は、この「注意」人々レーダーが「ここに入ったらあぶないよ」と声をかけてくれます。

牧野

新聞に子供が川に落ちて死亡したと書かれていました。そこで思いついたのがこのアイデアです。危険な場所だと知らせてくれる機械があれば、川に落ちて死ぬ子供もいなくなると思います。

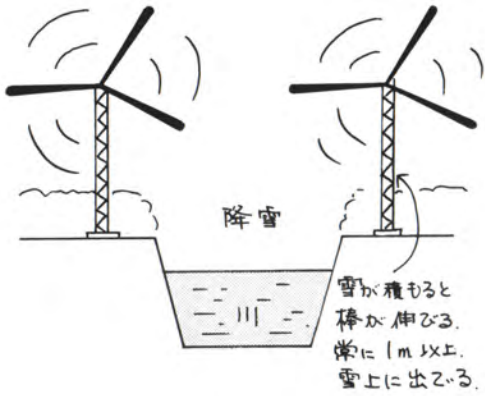

雪に関するアイデア募集入賞者

部門	分野	賞	氏名	題名
第一	克雪	金	牧野裕季子	「注意」人々レーダー
		銀	小林 肇	風船式丸屋根
(小・中学生)	利雪	金	丸山 一成	ストッパー付きダンブ
		銅	坂井由紀子	安心ロープ
		〃	坂井冬紀子	雪が積もらないスポンジ
		〃	石坂 裕樹	ジャッキ付き自動車
		〃	六渡 崇	雪降ろし不用の家
		〃	中村 友美	ベルトコンベアー式屋根雪降ろし
		〃	中村 敏乃	ふるしき型雪おろし布
		銀	谷口 仁志	雪の映画スクリーン
		銅	中川 公夫	きれいな水にしよう
		〃	池原 学	V型屋根
第二	克雪	最優秀賞	松井 知子	カラフルスノーのみ水システム
		優秀賞	野村 博重	びんジェットコースター
(一般)	利雪	最優秀賞	吉沢 育男	雪の少年団
		優秀賞	長谷 昭子	除排雪の有効活用
		佳作	横田 叶雄	雪かき棒を自由に伸縮させる
		〃	小城 慎治	身体障害者の暮らしやすい街づくり
		〃	野村 博重	ロータリー除雪車と圧縮装置
		〃	青木 繁	雪かき棒を自由に伸縮させる
		〃	風間 耕司	除排雪の有効活用
		〃	中山あけみ	除排雪の有効活用
		〃	島倉 京子	除排雪の有効活用
		〃	吉川 寿治	除排雪の有効活用

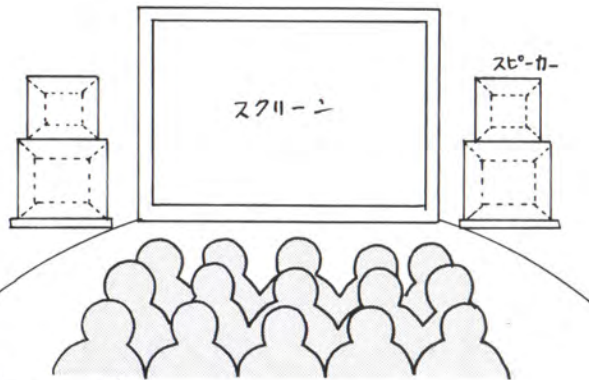

第一部門利雪分野金賞
雪の映画スクリーン

発案者 谷口仁志さん(魚津市立西部中二年)

雪によって学校のグラウンドなど広い場所が使えずあいていることがあります。こんな時は、真白な雪でジャンボスクリーンを作って映画祭など開いてみてはどうでしょうか。

谷口

よく映画を見に行きます。映画のスクリーンは白色、そして雪も白色、同じ白だから映画のスクリーンに使えないかと考えました。学校のグラウンドなど広い所でたくさんの人を集めてやれば良いと思います。てもやっぱり外だと寒すぎるかな。



河川における排雪投棄施設「投棄処理場」の常置

発案者 野村博重さん (電気主任技術者)

例年積雪期には、大中河川の一定個所に雪捨て場が設けられていますが、次のような雪の「投棄処理場」を設けてはいかげつしよう。雪塊が川の流れを堰止めることがなく、作業も安全に行えます。そして冬期以外は住民の憩いの場として利用できます。

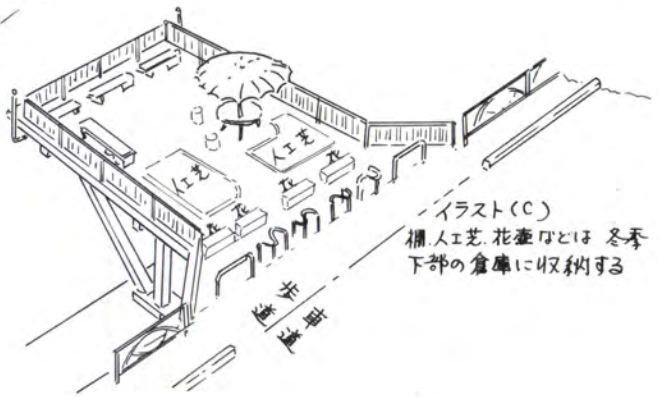
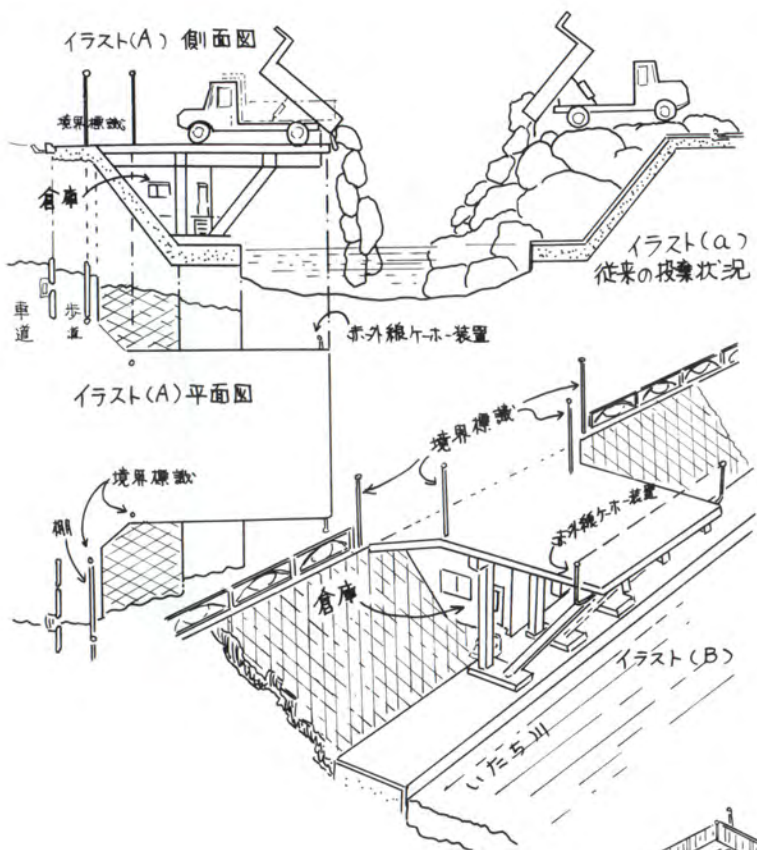

身体障害者の暮らしやすい街づくり

発案者 小城慎治さん (公務員)

雪に埋もれた点字ブロックは、何の効果もありません。そこで点字ブロックの上に積った雪を溶かす事を考えてみました。

小城

降雪が点字ブロックを覆ってしまうと、私たちの意識から点字ブロックの存在自体が失われてしまいます。歩道が雪で埋まっていても点字ブロックが見えているというのは、子供達の意識のなかに、障害者の方々に対する思いやりの心を育て、人づくりということにも通じていくのではないのでしょうか。

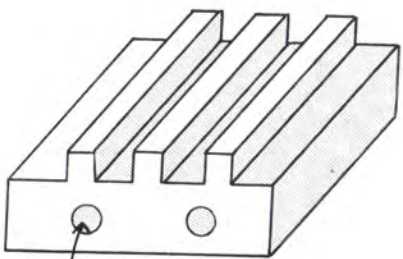

チャレンジ親雪日本一

発案者 青木 繁さん (会社員)

冬はどうしても雪の為に家にとじこもり暗くなりがちです。そこで県民そろって明るく楽しく冬を過ごすことを考えてみました。札幌の雪まつりのように富山県でも大きな祭典、富山県オリジナルの祭典を開いてはどうでしょう。



◎祭典の内容はテーマ別に分け、あらゆる人々が参加でき、又楽しむ事が大切。
◎日本新記録、ギネスブックにのせる、雪の百科事典を作る。(富山県だけのオリジナルな祭典にする)

体をきたえる

- 子供・大人……運動会(雪上)・各種珍競技
- 老人……雪上ゲートボール・ボーリング・ゴルフ

楽しむ

- 見る……雪上展覧会(美術展)
- 作る……雪像作り

(夏まつりの再現) 富山県

のオリジナル作品

- ・遊園地作り(スベリ台、ミニスキー場)



チャレンジ

- ・記録の作成(どんな競技でもすべて記録をとる新記録として登録する)
- ・ギネスブックにのせる競技
- ・富山県の競技として全世界に広がるトライアスロンのなものを開発
- ・寒中水泳
- ・日本海での遊覧船
- ・陸上競技場・野球場を利用し、大キャンパスに見たて芸術家による絵をかく。(スタンドで見学)
- ・雪の降る夜のレーザー光線によるイラスト等
- ・新雪の景色の中でのスポットライトによる演出
- ・苦しさを味わう
- ・公共建物の屋根雪おろし大会
- ・除雪競争……etc

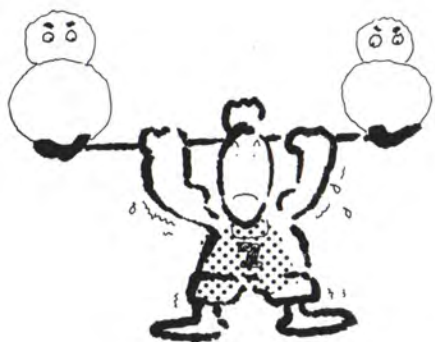

雪のとやまへ 革靴でいらつしやい

発案者 風間耕司さん (写真家)

雪のとやまへの県外(特に無雪地方)からの出張、旅行は、履物(長靴)が心配になって敬遠されがちです。そこで、駅や空港に、コインロッカー方式のレンタル長靴を置いてはどうでしょう。そして、長靴の色をとやまをイメージする色にして、その長靴をはいている人に県民が「いらつしやい」と一声かける運動を展開し、とやまのイメージアップを図ります。

風間



長靴を貸すというのは、富山県の人々が県外からのお客様を受け入れようとする姿勢を表現することなんです。雨が降ったからお客さんに傘を貸すのと同じように、お客さんに対して迎える側の姿勢、基本的な心づかいだと思います。空港や国鉄の各駅など富山の玄関口に設けられればいいんじゃないですか。仮に一足や二足くらい持つていかれても、お土産がわりだと思えば腹もたちません。

雪対策関係部門功労表彰

吉田秀夫（農業）

果樹栽培において降雪は、枝の裂開や折損など大きな障害となっていますが、吉田さんは昭和五十三〜五十四年頃、独自にナシの耐雪性交差整枝法を考案され、雪に強いナシ栽培として実用化しました。また、その普及活動にも積極的に携わっておられます。

八尾地区除排雪協議会

昭和十一年から地域住民が一体となって、地

域の特性に応じた除排雪活動を自主的、計画的、継続的に展開し、生活道路の確保、公共施設、要援護世帯の除排雪において著しい効果をあげています。

城端町西町商店会

モーターゼーションの進展により、にぎわいの薄れていた「つごもり市」を、従来の五箇山地方の基地としての「市」から、冬の生活が豊かて生き生きとしたものになるよう、事業者や住民が一体となって楽しめる行事となるよう計

画し、昭和五十七年に復活させました。

建設ボランティアクラブ
富山建友会

富山市内の建設業者三十一社が連携し、設立以来十五年間、ボランティア活動を続けています。特に冬期積雪期には、一人暮らし老人や重度身体障害者世帯等をバトロールし、適時屋根雪おろしや周辺の除排雪作業を実施し当該世帯の安全確保に努めています。

雪に強い富山の創造 今冬における雪との取り組み

今年の冬は、富山県総合雪対策条例が施行されて初めて迎えた冬でした。

降雪量でみると三年連続の大雪でしたが、県では、昨年十一月に条例に基づき策定した総合雪対策基本計画や実施計画に基づき、道路除排雪の徹底や地域ぐるみ除排雪の推進など、雪による障害の克服と各種イベントの開催など雪に親しみ雪を利用する施策を総合的に展開しました。

さて、県民の皆さんは、雪とどのように取り組まれ、今年の冬をどのように感じられたでしょうか。

ようか。ここで、今年の冬の雪との取り組みを振り返ってみたいと思います。

一 気象状況

十一月下旬の初雪にはじまり、十二月中旬としては観測史上最高の大雪に見まれ、例年より早く本格的な冬に入りました。年が開けてからも四回にわたる寒波にみまわれ、三年続きの大雪となりました（図一参照）。

じられました。

を促進するための事業を実施しました。

d、公共交通

十二月一日 富山県道路除雪対策本部の設置
十二月三日 県・市町村・防災機関等十四機関による「豪雪対策図上訓練」の実施
十二月十九日 市町村長に対し道路除排雪の促進、雪崩災害の防止等雪対策に万全を図るよう通知

(2) 雪の利用の促進等

一月二十六日 富山県道路雪害対策本部の設置
一月二十七日 新潟県能生町の雪崩災害発生に伴い、市町村長等に対し、バトロール等の強化を通知

バス路線についてみますと、十二月中旬に県東部を中心に混乱を生じたほか二月初旬まで通勤時間帯に遅延が生じました。しかし、五九豪雪と比較すると区間運休が四分の三に、運休本数はほぼ二分の一になっており、県民の足がかなり確保されたと言えるでしょう。

b、道路の除排雪
累計降雪深でみると五六、五九豪雪に次ぐ大雪でした。道路除雪については、特にバス路線の優先的確保、交差点や歩道の除雪、凍結防止剤の散布、地域ぐるみ除排雪活動の推進等を重点として、市町村や県民の皆さんとともに全力を挙げて取り組みました。

また、学校教育の場においても、雪に関する副読本の作成や、スキー教室の開催など雪で鍛え雪に学ぶ子供達の成長が、更に積極的に図られました。

c、地域ぐるみ除排雪
その結果、県民の皆さんの日常生活や事業活動への支障は、軽微なものにとどまりました。また、除雪費の面でも、大雪であった割には除雪作業の効率化等により昨年並にとどまっています（表2参照）。

このほか、条例の施行によって、全国各地の降雪地域や、政府機関でも克雪・利雪への関心が高まっています。

県下各地域で、県民の皆さんによる地域ぐるみ除排雪が積極的に展開されました。

三 今冬を振り返って
降雪量でみると三年続きの大雪となった冬でしたが、雪による県民生活や事業活動への影響は降雪が波状的であったこともあって、比較的軽微なものにとどまりました。これは、県・市町村と県民の皆さんが一体となって雪に積極的に取り組んだ成果です。

促進事業や小型除雪機械の整備、無雪害まちづくり事業、面的除排雪モデル事業の実施などハード・ソフトの両面にわたり地域ぐるみ除排雪

このように、雪に強いいきいき富山の創造に



図1 昭和60年度単純平均累計降雪状況
（県内5指定観測点の単純平均DATA）

表1 昭和60年度総合雪対策事業実施状況 (単位：千円)

計	画	区	分	計画事業費(A)	実施事業費(B)	B/A%	
第1章	I	II	雪害のないまちづくり	4,284,088	5,007,065	116.9	
			雪に強いまちづくり事業の推進	2,734,204	2,837,453	103.8	
			交通の確保及び情報通信体制の整備	173,315	183,071	105.6	
			除排雪の推進	1,376,569	1,986,541	144.3	
第2章	第3章	第4章	第5章	産業の雪害防止	18,095	15,032	83.1
				雪災害対策	385,406	381,568	99.0
				雪の利用の促進等	177,919	153,406	86.2
				その他	24,801	21,318	86.0
計				4,890,309	5,578,389	114.1	

表2 除雪道路延長と除雪費用 (単位：km, 百万円)

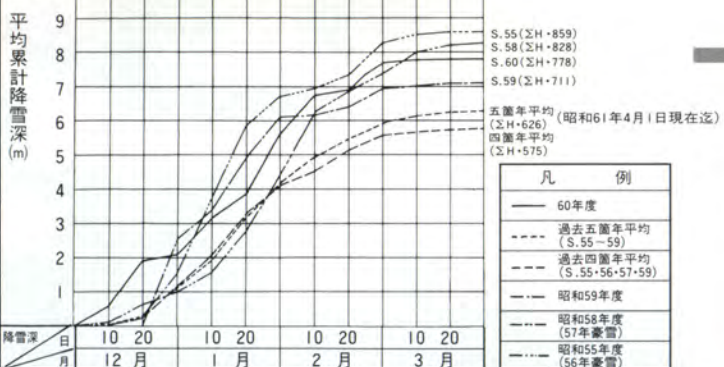
年度	区分	道路公団		建設省		県		市町村		計		摘要
		延長	事業費	延長	事業費	延長	事業費	延長	事業費	延長	事業費	
55	(191) 859	63.1	300	187.2	279	2,065.9	1,705	4,319.6	2,745	6,635.8	5,029	56豪雪
58	(152) 828	90.7	443	186.7	262	2,130.9	1,400	4,800.3	2,148	7,208.6	4,253	59豪雪
59	(137) 711	90.7	402	188.1	296	2,151.3	1,223	4,885.9	1,949	7,316.0	3,870	
60	(111) 778	90.7	462	188.5	267	2,154.7	1,243	5,022.0	1,852	7,455.9	3,824	



二 総合雪対策の展開

こうした中で、県では昭和六十年総合雪対策実施計画に基づき、克雪から利雪にわたる各種の事業を実施しました。事業費でみますと、実施計画の総額が四十八億九千万円であったのに対し、道路除雪費の追加支出のため最終的には総額五十八億八千万円となりました（表一参照）。

(1) 雪による障害の除去
雪による障害を除去するため多くの対策が講じられてきた。雪の中でも他の季節と変わらない活力に満ち、魅力ある郷土をめざして県民ぐるみで取り組んでいきたいと思えます。皆さんのご協力をお願いいたします。

いたちがわ

常願寺川を水源に、富山市内をゆったりと流れ、

松川や赤江川と合流し、神通川に通じる川、いたちがわ。

一時期は、生活廃水等で汚れたこの川も、現在では周辺の環境整備がすすみ、

自然の姿、清流のイメージをとりもどしつつあります。

Pin Up TOYAMA

土砂災害って知ってますか 六月は「土砂災害防止月間」です

山崩れ・地すべり・がけ崩れ、一瞬のうちに田畑や道路、家屋や人命までも土砂の底に埋めてしまう恐ろしい災害、これが土砂災害です。

土石流

土石流とは、巨石や土砂を多量に混入した河水が時速二〇〇〜七〇〇キロメートルの猛スピードで山津波となって直進することをいい、急な谷川の出口となる扇状地の頭部附近に多く発生します。



地すべり

これは、地中に存する粘土などのすべり層に地下水が潤滑油のように作用し、ここを境にして上部の土塊がそっくりすべり落ちるものです。ふだんは一日に〇・〇一〜〇・〇三メートルとすべる速度が遅いため、ほとんど気付かないくらいですが、池や井戸の水が急に減ったり濁ったりした時には、急速にすべり落ちる前兆なので警戒が必要です。



がけ崩れ

がけというと、ふつう直角に切り立ったものを想像しがちですが、実は三十度以上の勾配をもつ斜面であれば、大雨の際にがけ崩れを生ずる可能性があります。がけは崩れ始めると、一気に崩れ落ちてしまうため、ふだん水分の無い斜面から急に水がわき出したり、小石がバラバラ落ちる等の徴候があったときには、すぐに避難しましょう。



万一に備えて 4つの心がまえ

① わが家の危険度を確認

土砂災害から身を守るためには、まず自分の家のまわりをよく調べ、危険性のあるなしを確認しておきましょう。

② 大雨の時は、要注意

例えば土石流なら、場所によって異なりますが降雨量が一時間に二〇ミリメートル以上、または降り始めてからの累計雨量が一〇〇ミリメートルを超えたら要注意です。また、長雨の後に



短時間に多量の雨が降ったりしたときも危険です。ふだんのテレビやラジオの気象情報にも注意しておきましょう。

③ 避難場所を決めておく

ふだんから避難場所、避難経路を決めておきましょう。災害が起きた時に、家族全員が家にそろっているとは限りません。そんな時のためにもふだんから避難場所を決めておけば安心です。



④ 緊急避難の際は

例えば、土石流は流下速度が速いため、流れを背にして逃げたのでは追いつかれないとします。土石流が発生した場合は、流れと直角の方向に逃げるのが鉄則です。とっさの判断をあやまらないために、ふだんから訓練を定期的に行いましょう。



▼ 土砂災害防止月間

土砂災害防止月間は、国・都道府県・市町村が一体となって地域住民の防災知識の普及を図るため昭和五十八年から実施しているものです。滝のような急流河川、台風や梅雨前線による集中豪雨、冬の降雪・融雪等、土砂災害の誘因は様々です。富山県下の土砂災害危険箇所は、約千八百箇所もあります。昭和三年以降発生した土砂災害は約三百三十件に及んでいます。県でも、従来から積極的に土砂災害対策工事を実施していますが、整備はまだ立ち遅れているところがあります。

土砂災害から生命を守るためには、ここ当分の間、施設の築造だけでなく、一人ひとりの日頃からの防災に関する十分な知識と備えが重要になります。六月一日から三十日までの一カ月間、県では、土石流・地すべり・急傾斜地崩壊危険箇所のパトロールをはじめ、土砂災害に関する写真展、小学生・中学生の絵画、作文等の展示、常願寺川立山カルデラの砂防工事見学会等を計画しています。みなさんの積極的な参加をお待ちしています。

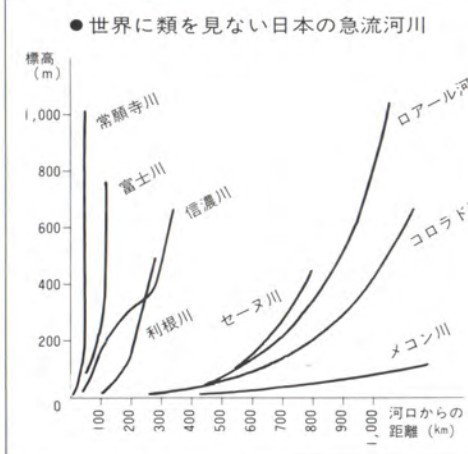



▲安全運転ゲームにチャレンジ
スイッチに触れるとビデオがスタートし交通マナーを▼解説してくれます



おそびまここはとあるあ

▲自転車の安全な乗り方

そして二階奥にはミニ・シアターがあり、ここでは一度に約三十名が映画を見ることが出来ます。もちろん交通安全のための映画です。上映時間は一本十五分、三本の映画がセットされていて、その中の一つにキン肉マンの映画が…思わず見てしまいました。

修室、ミニ・シアターも設けられていました。「富山の雪と交通」のコーナーは、スライド写真と照明により冬の富山の交通を描き出していました。ソファに腰かけると「雪国の民話」が聞こえてきます。図書コーナーに目を移せば、そこは道路交通に関する専門書から絵本まで約七百冊が収められていました。

い道路標識・標示」の展示コーナー、ヘルメット・シートベルトの着装をPRするビデオのコーナーなど様々なものがありました。入口右側の階段を登ると、雪国の交通をテーマにした展示フロアです。また、図書コーナー、研

たのしい交通体験してみませんか。 全国初の「交通安全博物館」



五月一日、富山市高島の富山県交通公園に、全国初の「交通安全博物館」がオープンしました。鉄筋コンクリート二階建ての同館は、県民が気軽に交通ルール・知識・マナーを正しく身につけられるよう、そして人と車の調和のとれた交通社会の実現を図ることを目的としています。今回レポーターを務めて下さったのは石田みのりさんです。

キン肉マンの映画で交通安全

運転免許を持つ人なら三年に一度は行かなければならぬ運転教育センター。その横に建てられたばかりの交通安全博物館があります。私を迎えてくださったのは、制服がとってもよく似合う交通指導員のお姉さん。そして光

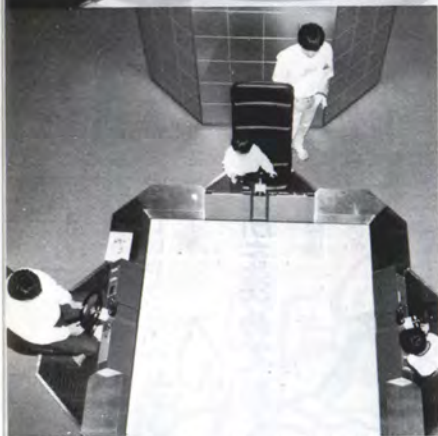

▲安全運転ゲームは、お互いの車の動きにも注意せねばなりません

交差点での人と車の流れを表現したイメージディスプレイ君でした。イメージディスプレイ君はセンサーで人が来たことを感知し光と音楽とで来館者を迎えてくれるんです。こんにちをしてから館内を見せてもらいました。

博物館一階のなんてったってアイドルは、安全運転ゲーム君です。ここでは、一度に三人がハンドルを握って自分の交通ルールとマナーをチェックすることが出来ます。15点満点の減点法で採点されて行きます。スタート地点からゴールに向かって進みますが、その間の自分の位置はランプで示されます。アクセルを踏みすぎると、ブツと警告音が出て速度超過のランプがつきマイナス2点。信号機、踏み切りなども設定されていて、ゴールにはなかなか行けません。はじめての人は、0点になってゲームオーバーになるか、1点が2点でゴールするかたそうです。私は、ゴールできずに、いつの間にかスタート地点に戻されてしまい、交通安全ゲーム君には泣かされました。運転歴数十年のベテランドライバーでも、彼には手を焼かされるそうです。

このほか、博物館一階には、「自転車の安全な乗り方」の体験学習コーナーや「知っておきた

オープンしたばかりの交通安全博物館は日曜日も開館しています。入館料もありません。免許証の更新の待ち合いにても、ちよつと立ち寄つてみては…。

レポーター 石田みのり

●利用ごあんない

開館時間 ●午前9時から午後4時30分
休館日 ●木曜日
●水曜日の午後

●祝日の翌日
●年末・年始(12月29日～1月3日)
入館料 ●無料

利用方法 ●博物館の受付に申し出て下さい。団体で交通安全指導をご希望の方はあらかじめ博物館事務局にお申し込み下さい。

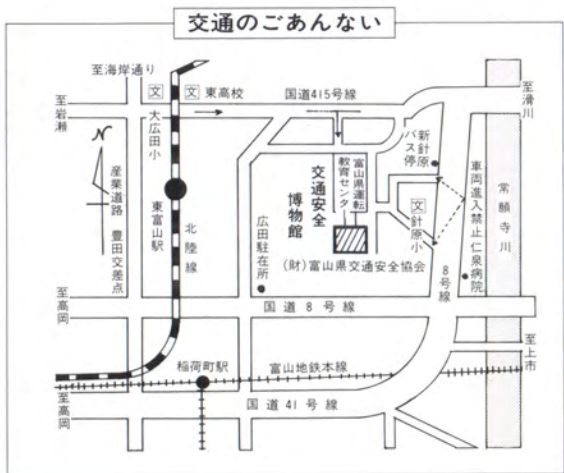

●交通機関

(バスにて約30分)
富山駅前5番バス停から 運転教育センター行き
〒931 富山市高島62番地 ☎0764(5)9300

▼富山の雪と交通対策



ふるさと
みてある記

上市町



剣みるなら
赤谷 尾根でよ
大窓 小窓によ
三の窓よかね

剣岳のふもとのバンバ島で
名犬チビといっしょに山の生活を楽しむ
ロビンソンクルーソーと出あった。

山の中でも なぜか「島」

六月一日は、何の日か？
何を隠そう北アルプスの峻峰剣岳の山開きが行われる日である。そしてこの剣岳の登山口が全国にその名も高い馬場島。山の真中にありながらもなぜか「島」である。そしてこの島のロビンソン・クルーソーこと酒井政雄氏、日々、愛犬チビと山の獣たちに囲まれながらここの生活を楽しまれている。彼の職業は、剣岳青少年旅行村馬場島荘の管理人。山を降りるのは年に二カ月間（一月十日から三月十日）。だから、市街地の信号機と自転車の恐怖をいだいている。愛犬チビは、彼が昭和五十年に妻君と一緒に馬場島荘に入った時、友人から贈られたワンちゃん。以後、酒井夫妻と寝食を共にしてき



た仲。炬燵にもぐり蒲団で寝るといふ礼儀正しい犬である。そして恐らく、犬の歴史始まって以来の快挙、犬として剣岳初登頂の栄誉を持つ名犬である。年齢満十一歳は、人間で言えば熟年に相当する。今なお、その健脚は衰えず、馬場島のアイドルになっている。

さて酒井氏はと言えば、管理人の仕事のかたわら五十九年に新築された旅行村の管理棟のテラスに双眼鏡を据え付け、日がな一日やれカモシカだ、クマだ、サルだと獣を眺めている。そのあいだにサルにリンゴを一箱持っていかれたこともある。ところが五月・六月は、ちょうど



酒井政雄さん

山菜のシーズン、山菜採りが酒井氏はじめ馬場島住人（犬）の日課になりそうだ。

P・S

「剣岳へ登る時はチビの許可が要ります」というのは全くの嘘ですが、夏の剣岳への登山届けはここ馬場島ですることになっています。登山の際は、酒井氏ほか名犬チビに必ず声をかけてください。



上市町の概況

人口 24,100人
(昭和60年国勢調査)
面積 237.39平方キロメートル

町の東南には、北アルプスの峻峰剣岳がそびえ、ふもとの馬場島は、その登山基地となっている。古くは、立山参拝など山岳信仰の通路として開けた町で、江戸時代には藩の穀倉として開発され、交通の要所、物資交流の中心地として発達した。

心身の病に靈験あらたかたされる「穴の谷の霊水」は、環境庁の全国名水百選に選定され、県内外から訪ね来る人が絶えない。

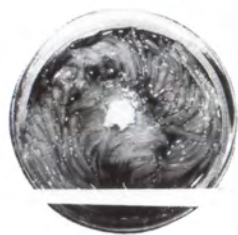

質問 どうしておいしいんですか。
解答 ①この笹だんごの笹は、地元山の笹だから。
解答 ②そうめんは、

大岩山日石寺の名物 そうめん、ところてんは なぜ美味しい

行基菩薩が開いたと伝えられる大岩山日石寺、壁面に刻まれた磨崖不動明王像は本尊として有名です。そしてもう一つ有名なのが厳冬に行われる寒修業。これからの季節は、さすがに寒修業というわけにもいかず、涼みがてらそばの休憩所ですうめんも、という風になりそう。

ここで食べられるのは、笹だんご、白玉だんご、そうめん、ところてん、一般家庭でも食べられるもの。だが、なぜかここで食べるととてもおいしい。

作ってから三年間寝かせてあるから。
解答 ③ところてんの原料のてんくさは、滑川の浜のもので、採ってから五年以上寝かせてあるから。

質問 この条件をそろえれば、家庭でもおいしくできますか。
解答 おいしくなりません。

質問 どうしてですか。
解答 水が違うからです。

なるほど、寒修業の冷たい水がこんな所にも生かされていたわけだ、納得、納得。
そうそう、ここ大岩山日石寺の藤水は目の病に良いと言われているし、このほか上市町には穴の谷の霊水や弘法大師の清水がある。これらの霊水めぐりしてみるのもよいのではないだろうか。



県政の動き

四月十六日～五月十五日

●四月十八日
苗木街頭配布

●四月十九日
いきいき富山チューリップナイター

ルチオ・フォンタナ展開会

●四月二十二日



知事のまちなわり
語るつどい(利賀
村)

●四月二十五日
県政PRデザイン研
究会



●四月三十日
高志会館落成式

●五月一日

交通安全博物館
竣工開館式
木材利用普及セ
ンター竣工式



●五月五日
いきいき富山獅子舞大競演会

●五月六日

県民総合博物館基本構想策定委員会

●五月七日

総合開発審議会

県政バス教室スタート

●五月八日
医王トンネル竣工・開通式

●五月九日

第37回富山県植樹祭

「こやま賞」贈呈式

児童福祉週間 一日園長・一日保母・一日
指導員

●五月十日

春の叙勲伝達式

●五月十二日

「雪」に関するアイデア募集」審査委員会

●五月十三日

春の褒章伝達式

●五月十四日

婦人・青年海外派遣団壮行会

●五月十五日

消費者スクール開校式

募集します

おとしよりの知恵

私達の祖先が長い生活の中で生みだし、代々大切に受け継いできた生活の知恵や工夫を今の生活に活用し次の世代に伝えるため、「おとしよりの知恵」を募集します。

募集の内容

- ①家事や日常生活における工夫
- ②食べ物の工夫や健康法
- ③農林漁業に生かされている知恵
- ④天候に関するものや、なつかしい遊び

応募の資格

県内在住の六十歳以上の方

問い合わせ先

各市町村老人クラブ連合会または福祉事務所

「スームアップとやま」

写真展用写真

八月八日(金)～十日(日)県民会館で行われる写真展「スームアップとやま」で展示する写真を募集します。

テーマ

六月一日に富山県を撮ったものなら何でもOK。

応募方法

富山県カメラ商組合加盟店(ポスターが目印)、市町村窓口、県庁広報課に備えてある応募用紙を添え、富山県カメラ商組合加盟店まで持参ください。

さらに利率も五・七五パーセントに引き下げられています。

問い合わせ先

富山県住宅供給公社(☎0764・32・5131)または県庁建築住宅課

富山県交通事故相談所



適切なアドバイス

損害賠償のことで……

示談の進め方は……

- 相談員が常駐しています。
 - 秘密厳守
 - 相談は無料です
 - 電話相談もどうぞ
- ☎(0764) 31-4111 内線 759

相 談 時 間		日	月	火	水	木	金	土
曜	日							
午前					9:00			9:00 11:30
午後					4:00	弁護士相談 1:00~3:00		

(日曜、祝・祭日)は休み

昭和61年6月街頭献血日程

日 曜	場 所	時 間
7 土	富山駅前	10:00~16:00
	高岡駅前	10:00~15:30
8 日	富山西武前	10:00~16:00
9 月	平村診療所前	8:00~14:00
	砺波市役所前	10:00~15:30
14 土	富山市アピア前	10:00~16:00
	高岡駅前	10:00~15:30
15 日	富山市中央通り前	10:00~16:00
17 火	福光町健康増進センター前	10:00~15:30
19 木	福野町役場前	10:00~15:30
21 土	富山駅前	10:00~16:00
	魚津市サンプラザ前	10:00~15:30
22 日	小杉町パスコ前	10:00~15:30
26 木	福岡駅前	10:00~15:30
28 土	富山駅前	10:00~16:00
	高岡駅前	10:00~15:30
29 日	高岡駅前	10:00~15:30

見てください 聞いてください 県広報

テレビ広報
・北日本放送
毎週日曜日 AM8:00~8:30
「こんにちは富山県です」
・富山テレビ放送
毎週日曜日 AM9:00~9:30
「110万人のひろば
—クイズフォーカスイン—」

新聞広報
・北日本、富山、読売、北陸中日
毎月第2土曜日
「県からのお知らせ」
毎月最終土曜日
「みんなの県政」
・朝日、毎日
毎月第2、最終土曜日
「県からのお知らせ」

ラジオ広報
・FMとやま
「ふれあいホットライン」
県内各地からホットな話題を
クリアなサウンドでおとどけ
します
毎週月~金曜日 AM9:30~9:35



見たり聞いたり

●第三回現代芸術祭(ミロの世界)

県立近代美術館で、二十世紀美術の巨匠ジョアン・ミロの回顧展を開催します。

明るく、天真らんまんて、詩情あふれる色と形の世界を、油彩・水彩・素描・版画・彫刻・タピスリーの主要作品一五〇点を通して紹介します。

●会期

六月一四日(出)～八月二四日(日)

●観覧料

一般800円 高大生600円
小中生350円

ご利用下さい

●優良宅地取得資金

県または、住宅供給公社が造成した宅地を購入される方に対して融資する富山県優良宅地取得資金の融資条件が改善され有利になりました。

融資限度額が二百五十万円にひろげられ、償還期間が二十年に延長され、融資利率も五・七五パーセントに引き下げられています。

●問い合わせ先

富山県住宅供給公社(☎0764・32・5131)または、太閤山住宅団地建設事務所(☎0766・56・0221)

●住みよい家づくり資金

雪に強い家づくり、住みよい家づくりのお手伝いをする富山県住みよい家づくり資金の融資条件が大幅に改善され有利になりました。新築の場合、融資限度額が三百二十万円まで引き上げられ、償還期間が二十年に延長され、



『主要道路に』

手洗所・ごみ置場を

設置しては………

私の家は国道に面しています。近頃は子供連れのドライバーの方がよく、「トイレを貸して下さい」と立寄られます。どうぞとお貸しして、「もし、ゴミがありませんか。こちらへ置いて行かれますか。」と大きなダンボール箱を出しています。けれど沿道に捨てられる空カン、ゴミ類の多さには、腹立たしさを禁じえません。主要道の建物のあるバス停とか、ある程度の距離ごとに「手洗所」と「ごみ置場」が設置してあれば、と常々思っています。

砺波市 女性

■日頃から、道路環境の美化については県民の皆さんからご理解とご協力をいただいています。

現在、県が管理する道路では、大規模自転車の駐輪場に手洗所が五カ所、同所と地下横断歩道の一部にごみ箱等が十七カ所設けられています（昭和六十年十一月）。

手洗所の設置については、設置する場合には相当規模の駐車スペースが必要となることや、設置後の毎日の清掃をはじめとした、汲み取り、水道、照明器具等の維持管理面で考えなければならぬ問題が多数あり直ちに設置することは困難です。

また、ゴミ箱についても設置後の維持管理面で問題が残ります。ドライバーの方がゴミ袋を用意して下さいようお願いいたします。

手洗所とごみ置場の設置については、今後の道路整備の中で十分検討して参りたいと考えています。今後とも、県民の皆さんの美化活動に対する、ご協力をお願いします。



各 種 相 談 窓 口 の ご 案 内

県政については

- ・ 県民相談室 富山市総曲輪1-7(県庁内)
☎(0764)31-4111(代)
31-3131(県民電話)
- ・ 高岡地方県民相談室 高岡市赤祖父211(総合庁舎内)
☎(0766)21-9411
- ・ 魚津地方県民相談室 魚津市新宿10-7(総合庁舎内)
☎(0765)24-5311
- ・ 砺波地方県民相談室 砺波市幸町1-7(総合庁舎内)
☎(0763)33-5151

消費生活については

- ・ 消費生活センター
富山市安住町7-18
安住町第一生命ビル内
☎(0764)32-9233
- ・ 消費生活センター高岡支所
高岡市本丸町7-1
本丸会館内
☎(0766)25-2777

暴力・サラ金などについては

- ・ 困りごと相談所
警察本部防犯少年課
☎(0764)33-8080
 - ・ 覚せい剤・サラ金相談
警察本部生活保安課
☎(0764)41-8904
 - ・ 暴力団ゼロ110番
警察本部捜査第二課
☎(0764)42-0110
- このほか各警察署でも受け付けています。

編集後記

★梅雨のため、天の神様の国に水が無くなってしまおうという水無月。とうとうやってきました。毎日シトシトジト、気分まで減入ってしまいそうです。家にばかりこもっていいので、晴れ間には外へ出て太陽の光を浴びましょう。何かいいことがあるかもかもしれませんよ。シメジメした肌は、熱い湯にサツと入るか、シャワーでさっぱりと。ハーブなどで家の中によい香りを。さわやかに夏を迎えましょう。

★一年中出回っているいちご。実は、今が旬です。温室や促成栽培のもてはなく、露地栽培の甘ずっぱいいちごが素朴です。いちご狩りに出かけてはいかがでしょう。じゃがいも、かぼちゃ、さくらんぼ、ニラ、あゆ、あわびなども、今が採れ時です。

★馬場島のチビ、いかにも主という感じ。彼のガッツを見習わなくては。

★七色の音楽堂、あじさいは、雨の中で一層はえて見えます。どんな風の色が変わるのか、じっくり観察してみましようか。

★コスモスの種をまきましよう。秋にはきれいに咲きます。(ツク)

※5月号19ページ左上に間違いがありました。おわびして、訂正します。

◎昭和60年1月1日現在
◎昭和61年1月1日現在

◎右から所在地及び地番
◎左から所在地及び地番

シリーズ②

とやまの水

しょうず
清水の里



北陸本線生地駅前、地下六〇メートルから自噴する清水があります。この水は、春夏秋冬一年通じて水温が摂氏十一度、夏は冷たく冬は温かく感じられます。

黒部川扇状地の扇端部にできた湧水地帯は、「黒部川扇状地の湧水群」として、環境庁の全国名水百選にも選ばれています。そして清水の里は、この「湧水群」の中の一つです。

北陸本線魚津、泊間は明治四十三年に開通しましたが、当時からこの湧水は乗降客の飲料水や蒸気機関車の汽罐水として利用されてきました。現在は、生地駅周辺は大工場が林立して、当時の面影はありませんが、湧水は今も噴出し、乗降客に冷たくておいしい水を提供しています。御影石でできた水飲場からあふれた水は、モニュメント「コートの少女」の周りを静かに流れていきます。

混々たる 黒部の清泉
漲る命 溢れる力
汲み交わし望みに生きん



1秒のカベがいかに厚いか。
膝の故障に耐え、国体3連勝をめざして
中田佳子(豊橋女子)のきびしい練習が続いた……………。
100メートルバタフライに賭けた
青春を描くセミ・ドキュメンタリー

しぶきは翔べ

《富山県広報映画》
バタフライに賭けた青春

●広く県民の方に貸出します。
ご希望の方は、広報課まで。

■16ミリ・カラーフィルム / 28分30秒

●物語 富山女子高校3年の中田佳子さんは、百メートルバタフライの選手である。幼いころ病弱だった彼女は、母親に連れられてスイミングスクールに通うようになった。そして健康を取り戻した彼女は、やがてバタフライ選手としてデビュー。小柄な身体に強いバネと粘り強い精神力を秘めた彼女は、たちまちジュニアのトップクラスに立った。

高校生になって国体二連勝、「わかとり国体」での三連勝の期待が大きい。ところが3年生の春、ちょっとしたことで膝を捻挫、一ヵ月ものドクターストップがかかった。間近に控えた各種大会での成績が心配だ。苦しい調整が続く。しかし、インターハイも全日本選手権も残念な結果に終わった。

いよいよわかとり国体。同じクラブの河原泉選手は新記録で優勝を飾る。そして中田も決勝へ。結果は二位だった。だが、全力を出しきった彼女の顔は、晴れやかだった。