

# みんなの県政

1977/12 No. 107 富山



# 富山県立図書館

富山市茶屋町二〇六の三  
電話(〇七六四)三六二〇七八



## 調べる図書館として

県立図書館には、明治以来の郷土新聞から最新の県や市町村の行政報告、そして特許公報など、約三十万冊の図書、新聞、雑誌、マイクロフィルムが備えられ、県民のデータベースとして利用されています。一度に二冊、二週間までの個人貸し出しのほか、年間八万枚にのぼる複写サービスや、五千件におよぶ調査、研究のための相談にもお答えしています。

図書館の図書館として  
本や読書について、県民へのサービスの窓口は市立図書館です。県内には分館・分室を含めて三十六の公立図書館があり、五十一年度中におよそ百八十万冊の本を貸し出しています。県立図書館は市立図書館からの求めに応じてそのサービス活動を援助する図書館の図書館です。例えば、市立図書館にない本の補給、読書や調査についての相談に対する援助、文献複写のあつせん、資料の集中保存などは、県立図書館ならではのサービスです。



## 動く図書館として

市立図書館が遠くまでサービスを受けにくい地区へは、市町村との協力によって移動図書館「ありそ号」が千五百冊の本を載せて巡回しています。住民の希望に応じて県下に約九十カ所の駐車地を設け、県民の皆さんに広く利用されています。



52年度読書標語

一冊の本から何かが始まる

県立図書館と移動図書館「ありそ号」



玄関ホール右手で受付案内

シーンと静まりかえった  
閲覧室



ブックトラックにより流れ作業



富山県立図書館	表紙以下
ふるさとへの提言 佐藤欣治	3
対談	
光と風とロマンの国「ブラジル」	4~9
ふるさとの文化財 平村羽馬家	10~11
地価の標準価格 10月1日公表	12~13
点数制度—もう一度そのポイントを	14
冬山遭難の防止	15

かしこい消費者シリーズNo.11	
効果的な暖房を考える	16~17
インスタントの「賞味期間」表示	17
トビックス 10月16日~11月15日	18~19
防犯は、みんな知っている忘れては	20
県有美術品(彫刻・工芸)紹介④ 老農と孫童—表3	
よそおい新たな	
県営「 Gondola」スキー場	表4

# ふるさとへの 提言



経済団体連合会(経団連)が政府の第三次全国総合開発計画(三全総)を受けて委員会を作り、去る理事会で提言の素案を発表した。新聞紙上に書かれなかった「北陸」の分を取り上げてみる。

- (一)各地域の開発の方向、わが国経済に占める位置について。
- (二)交通基盤の整備、産業基盤の整備と工業再配置促進等により、北陸のもつ豊かで優れた開発可能性を顕在化し、国土の均衡ある発展に寄与する。
- (三)原子力発電を中心とするエネルギー基地、工業再配置受け入れの場、農工一体となった地域開発の促進。
- (四)各地域の重要と考えられる主要プロジェクト。
- (五)北陸新幹線の早期着工。
- (六)北陸自動車道、東海北陸自動車道の建設促進、北陸関東産業道路の整備促進。
- (七)小松空港の国際空港化。

そして国内の七地域中四地域について空港の課題がでてくる。そのまま列記すれば

- 北海道―新千歳空港をはじめとする道内主要空港の建設・拡充。
- 東北―空港整備(仙台、新潟周辺における国際空港建設と国際航空路開設等)。
- 四国―高知、徳島両空港の拡張整備、新高松空港の新設。

とそれぞれ空港整備を重要視している。われわれとしては北陸新幹線の早期着工を望むものであるが、一部経済同友会あたりでは各地域の新幹線の主要プロジェクトとして必ずしも上位にあげていないし、もし仮に早期に着工されても相当な長年月を要するものと考えねばならない。

職掌がら、いろいろな建設現場視察のために国内各地を車で廻る機会が多い。富山県の道路は良くなり、町に続く家々、工場、民家、農家の整った立派さ、どこかの県に行ってもこんなに、しっかりした風景、風物にはお目にかかれないように思う。また、建設現場も多く、極めて活気に満ちているようでもある。

中田知事さんのダイナミックな行動力、人柄、そしてバランスのとれた行政の展開を叫んでのご努力には敬服している。

そこであえて提言などの課題をあたらされたとするならば、今日、東京を中心にして、その日、その

頃の気象条件によっては富山は最も遠い時間帯におかれるので、何んとかと口にする人達が増えてきている。

富山空港の整備拡充は富山県として急がねばならぬ課題のひとつではなからうか。そしてわれわれとしても微力ながら意を用いなければならぬことでもありましょう。

今日、この頃、国際的にも、国として、都市として、その表玄関と言うものが、東京駅でも、海岸の港でもなくなって、空港がその大きな役割を果たした大切な顔であり、表玄関を代表している。日夜、世界各国の元首を初めとして政財界の要路の人物の政治に、経済に、スポーツに、レジャーに、活用は貨物の類までにおよんでいる。

そして、県出身の県外で活躍している人口も極めて多いことであろうし、富山空港には、ビジネスマンに、外人あり、子供連れあり、国内では一、二を争う乗客数を持っているとのことである。そして最近、国内各地の空港には家族連れの客の増加、大衆の足として乗客層の変化には驚くべきものがある。

富山空港整備の早からんことを念願するものである。

佐藤 欣流

さとうきんじ  
佐藤工業 KK



コピーは現代図書館の重要な分野

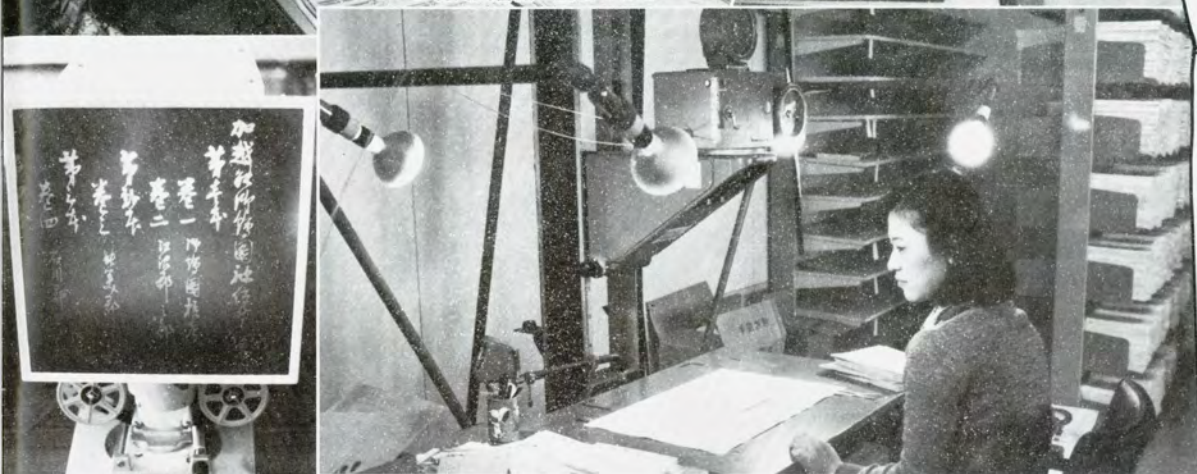

マイクロ資料を作成

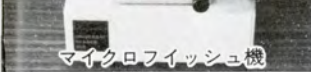

マイクロフィッシュ機



古書の消毒も厳重に



長期保存資料は慎重に扱われる



# 光と風とロマンの国『ブラジル』

移住50周年式典に参加して  
ブラジル・第3アリアンサ富山村



## ●対談

富山県総務部長 土岐幸隆  
北日本新聞社政経部長 金子克己  
(敬称略)

富山県人がブラジルの国へ移住して五十年になったのを機会に、県人たちが集まって開拓にいそしんだ第三アリアンサ富山村で、盛大な式典と慰霊祭が行なわれたのが、去る十月七日。

この式典に富山県から一八名の関係者代表たちが参加して、労苦を慰問し、励まし、式典を盛りあげたことを主目的に、十月五日

## 大歓迎を受けた慰問団

### 日本人の原形を見た

金子 私は今度の旅行で一番感動したのは、サンパウロのピラコボス空港にブラジル第一歩を踏み、空港を出たのが夜中の三時、あの時間にあれだけ大勢の県人が出迎えてくれた。『まあせっかく来るんだから』というものでなく、心から熱心に歓迎してくれたのですが、我々が想像していた以上に現地の人たちは、日本を、日本人を実に純粹に考えてくれていまして、本当に感銘しました。

土岐 金子さんが帰ってこられて、北日本新聞紙上で「望郷の

人びと」という記事を書いておられます



▶十月七日夜  
サンパウロ日伯文化協会会館で開かれた県人会と慰問団の交歓パーティ

から十九日までの日程で、ブラジルを訪れました。

ブラジルはどんな国か、ブラジルでの日系人の活躍などについて、副団長、知事代理で出席した土岐富山県総務部長と、同行記者の金子北日本新聞社政経部長に話し合っていました。

## 苦闘五十年

### 厳肅な慰霊祭と盛大な式典

土岐 今まで二、三の方が訪れてはいますが、あれだけの団体がバスを連ねて訪問したのは、入植以来五十年ぶりのことだったでしょう。

五十周年の式典と同時に五十回忌を営まれたという事は、非常に厳肅な気持ちになりました。アリアンサよりまだ奥地に五十年の労苦を慰めて、表彰を受ける一世



柄が変わっていても、我々を迎える心、気持ちはどこも変わらない。「会いたかった!」「待ってました!」という、身体中で歓迎してくれたというのが実感じゃないですか。

住む八十歳の老婆や、手の節くれだった方々が、二世・三世に抱かれながら会場へ入ってこられた時には、胸が熱くなりました。金子 会場で式典をやりながら交歓会に入りましたが、いっぺんにうちとけましたね。普通は固苦しくなるものですが。土岐 そうでしたね。

慰霊祭が終わって式典の会場に入ったのですが、その雰囲気は何ともいえない、私は味わったことのない位の感動を覚えました。

### 声涙俱に下る

金子 県人会の代表の方々の挨拶を受けましたが、まさに「声涙俱に下る」といいますか、五十年の苦闘の歴史をふり返り、

志なかばにして倒れた方々をしのび、実に切々と訴えるお話を伺って、五十年という、たいへんな時間の連続があの方々にあったのだと、しみじみ感じ、考えを新たにしました。



◀式典に参加された県人会の人たち

土岐 開拓五十年といいますが南米にしる、満蒙開拓にしる、これは国策であって、みんなあの不況時に貧農の二・三男坊が行ったわけですよ。その後戦争

本当に申しわけなかったと思いますね。日本国民として五十年前にみなさんを送り出しながらその後、何ら為すことなく現在に至り、慰問団だとか、何とか

が始まり、日本は十分なアフターケアといますかフォローアップしてない。だからある意味では治民だったわけですよ。これがあの開拓地に根を張って、二世三世の方々がどんどんサンパウロなり、リオなり、あるいはブラジリアへ行っただけで、非常に高く評価されていますね。

親が(日本が)子供をかえりみる暇がない間に、子供は成長していったということとで、高平団長もいわれましたが、私は

### 苦しかった戦時中



金子 私が泊めていただいた、氷見市出身の上坊寺さんのお宅では、親戚中、サンパウロに行っている孫まできて歓迎してくれましたが、話された中に、開拓の苦しみもあつたが、第二次大戦中に、ブラジルと日本が敵対関係となり、そのために敵国人だということで、家宅捜査を受け、日本語の書物は子供の教科書にしていたものまで取り上

げられたと……。我々が経験したことの無い苦労までしておられるんですね。

こうした苦労が五十年。やっといま、花が咲き実を結んだという涙ぐましい話でした。

**身にしみた親切**

苦労話もさることながら、私はその翌朝目が覚めてビックリしたのは、我々を泊めたばかりに、若い人たちはみんな車の中で寝たんですよ。誠に申し訳なく思っただんですが、車中で夜を



富山村の住宅

明かしてまで我々を大事に、親切にしてくれたんですよ。

**土岐** 一七八名の団員全部アリアンサへ行ったかと思うのですが、僅か四十数世帯しかない富山村とあって、三十数人が行ったんですが、それでもそれはもうたいへんだったと思うんです。

**ブラジルを変える**

日系二世・三世

**金子** 我々が行くということで富山村は盆と正月が一度に来たという感じで、夜は盆踊り大会で、翌日は住民運動会と二日間お祭りでした。

私共は運動会の開会式だけ出席してサンパウロへ引き返したのですが、二死といっぱいの子供や若い人たちははつらつとした姿やブラジル国旗の掲揚を見て、ああ二世・三世の時代に入ってブラジルは変わって行くのだなあとつくづく感じました。

**土岐** それはね金子さん、日系の社会でも問題があるんですよ。日本でもおろそかになっている行事、例えば盆踊りや祭、正

月の諸行事など、やはり入植時はサンパウロから八〇〇\*の奥地ですから、いわば陸の孤島のようなもの。だから一世の方々のだけで共同社会をつくっていった、ブラジルの人々との接触は少なかった。ところが二世・三世は、学校では日本語を教えないから、自然ブラジル社会に同化していった。

こうしたブラジル社会の一世



10月7日夜  
サンパウロ日伯文化協会会館で  
開かれた交歓会と表彰式

二世の意識の違い、それから戦前戦後のいわゆる勝国と負国。また戦後と戦前の移住者間の一つの対立などの問題がある。

**県人会の握手と**

研修生の集い—組織

私はこうした背景から、今度行って二つの大きなことをやっ

てきたんですが、一つは、県人会の内部の新しいものと古いもの対立、これに私は中に入って一応評価し、手を結んでもらった。

もう一つは、県人会というのは、県人という意識が、一世の方々が少なくなると稀薄になりますから、富山県に研修生としてきていかれた方々の「研修生の集い」を新しく組織しましたのですが、今後は富山県とブラジルのつながりに、県人会もさることながら、この研修生が中心になって活動してくれるもんだと期待をしているんです。

**二世・三世の大活躍のかけに**

大学生の二割は日系人

**金子** 開拓にあたって一番困ったのは教育だったようですね。現在はサンパウロの大学へほとんど入るようになった。一億一千万(現地推定)の人口の中で日系人が七五万人だから約〇・七割。ところがサンパウロ大学では十割を超える日系人が入学

しているということで、いかに日系人は優れているかということがこれで裏打ちができる。

**土岐** 特に二世・三世の知的水準は高く評価されていました。

一世の方々、〓とにかく私共は入植してから、子供をつくることと、土を耕すことしかなかった〓というんです。だからどの家庭でも普通十人位いる。そして大半はサンパウロ近郊に住み、しかも非常に知識階級の職場に進出して、弁護士や教師



日本とブラジルの交流の柱となろうと  
組織をつくってくれた研修生たち

官吏になっておられる。もう少し経つと日系人の指導者が増えるのではないかと思う。

**若者はドライでしっかり者**

**金子** 同感ですね。ブラジルに限らずブエノスアイレスでも、日系の若い連中はしっかりしていますね。しっかりしていると同時にまた、国際的風潮といいますか、ドライな面をもっています。過去にこだわらない。

日系人であると同時に、ブラジル国民であるという意識が強い。自分の先祖の地である日本

へ一度行ってみたい……という意識はあるけれども、一世ほど強くない。行くのなら目的をもって行きたい。

例えば医科大卒の坂尻君という青年でしたが(四歳の時にお父さんと移住)、「日本の医学を学びたい」というのが主目的で、そのついでに故郷を訪ねてみたいといっていました。それからあれだけの種類の多い国ですから、自然に豊かな国際感覚が身についている。実にドライに。

**経済的にも有望な国「ブラジル」**

政・経・文の交流を

**金子** こうして高い水準の教育

を受けた日本人が、今ブラジルを背負いつつある訳ですから、将来のブラジルを動かすように

**土岐** 一世の方々には辛酸をなめながらも、十年か二十年で一旗あげて帰国しようという気持ちで行かれた。ところが戦争で帰れない。それじゃ子供の教育だと専念されたと思うんです。これはもうブラジルの人より熱心で、二世たちは現在のように知

識階級の間を占める原因になっている。と同時に二世の方々が家庭では片言の日本語を喋っていても、外へ出ると全部ポルトガル語ですから、日本どとか、日本の中の自分のルーツは富山県の何だ、という風な意識は殆どない。

**ブラジルひとロメモ**

- 国名 ブラジル連邦共和国  
BEPUBLICA FEDERATIVA DO BRASIL
- 位置 全土が熱帯・亜熱帯に属し、大半は南半球にある
- 面積 8,511,965km<sup>2</sup> (日本の約23倍(369,662km<sup>2</sup>))  
森林61%、耕地2%、牧場13%、荒地・宅地・その他24%(概算)
- 人口 95,262,000人 (1970年推定)
- 密度 1km<sup>2</sup>=10.3人 (日本=262人)
- 河川 世界最長のアマゾン(7,025km)の他1,000km以上が28本ある (以上ブラジル百科から)
- 日本移民の歴史

明治41年(1908年)にはじまり、1963年に「日伯移住協定」が批准されている。富山県からの移住は明治43年(富山村へは昭和2年)がはじまりで、現在4,000人750世帯が移住。(推定)

◀十月八日  
アリアンサ富山村に集まってきた外人たち





▶ブラジル社会に若い人は夢をかけよ……と土岐県総務部長

なる時代になると、誠に有望な国といわざるを得ないですね。  
**土岐** 私は日系七五万人といいますが、もつといると思うんです。百万以上はいると思う。

日本の本土の他に、富山県並の人口を有するところが、ブラジルにあるとすれば、日本政府も、なるほど東南アジア開発や開発途上国の援助もありましようが、もつと国も府県もブラジルに着目して、経済、文化、教育の交流をすべきじゃないかと強く感じましたね。

### アメリカ大豆は 実はブラジル産？

**金子** 日本のブラジルの貿易なんてものは、アメリカやその他

と国と較べてたいしたものではないでしょう。

大豆関係の三世青年支配人が「日本の大豆は殆どアメリカからだ、そのアメリカへの大豆は殆どブラジルから輸出してい

## 若者よブラジルの大地に夢をかけよ

**土岐** 日本からの新しい移住者がいない。特に農業移民は途絶えているのは淋しい。

これは考えるべきことで、やはり新しい夢を、あのブラジルの上に築く。若い人たちがそこに勝負をかける。人生の賭けをするということが必要だ。

**金子** もつとブラジルを知る必要がある。親日家はいるが知日家がない。親日家とは日系の方か、これからは日本の本当のことが解かるブラジル国民を増やしていただきたい。とね。

また、その逆で日本には親伯家がいるが知伯家がない。  
**土岐** 日本人には「ブラジルは遠い国だ」という感じがある。物珍しさ、観光気分で行っても

る。だからヒョツとすると、あなた方が食べている大豆はブラジル産じゃないか」と話していましたが、若い人たちは日本を冷静にみているだけに皮肉にさえ聞こえましたがね。

らっちゃ困るんです。

### 期待される 日本の農業技術者

ブラジルが日本に期待するものが大きくて、五百人の移民ワクを持っている。中でも、エンジニア、特に農業技術の専門家を要望している。

富山県あたりでも一人採るのに百人も二百人も来るんだからブラジル社会に若い人が夢をかけることは大切なことだ。

**金子** 就職するのに親と一緒に訪ね歩く。何とかどこかへと履歴書持って。若い青年が「どこでも良い、とにかく……就職」では困るんで、そんなことならもつと広く世界に目を……。  
**土岐** 世界といっても日本人を歓迎してくれるのは、ブラジル



サンパウロからアリアンサ富山村への道 行けども行けども平原また平原でブラジルの広さを知る

### 平原の観念で日本の百倍

よりないですよ。人種差別もないし。これは日系の基礎があるからですよ。  
**金子** 国土は日本の二十三倍、ものすごく広いから魅力のある国です。サンパウロからアリアンサまでの八〇〇kmは、行けども行けども畑、平原ですからね。

**土岐** 太陽が平原から昇って平原に沈む。山といったものが全くない。面積が二十三倍といいますが、日本はその八割が山ですから、平原の観念からいえば百倍でしょう。

私はベレンへ行きましたが、

この奥地は行けども行けども原生林もしくは再生林なんです。

**金子** ジャングルですか。  
**土岐** ジャングルとまではいきませんがね、まだまだ開拓の余地があります。

ブラジルは本場に日本の農業技術者に期待していますよ。白人は熱帯での農業労働を嫌うんですね。そうかといってブラジルの経営感覚ではね。やはり日本人が行って、その技術と資本と機械力を駆使すれば、ブラジルの農業を十分リードでき得ると思います。

◀二十一世紀に向かってブラジルは有望な国……と金子北日本新聞社政経部長

### 魅力秘める地下資源

**金子** それから、あそこは鉄鉱石を輸出して、鉄鋼を輸入しているでしょう。これが自給自足できるようになれば、ブラジルは強いと現地の人が言っています。

いま、石油を試掘しています。だが、ウランの鉱脈も見つかっていない情報もありました。

## ブラジルとの交流は日本の急務

**土岐** ブラジルは現代の国であり未来の国であるというのは、そこでうなずけるので、南米ではブラジルが政治的に最も安定している。

A・B・C（アルゼンチン・ブラジル・チリ）といわれるがBが一番突出している。人口も一億人以上で、鉱物資源、農業資源の面からみても、いつの日かアメリカ合衆国を追い越す日が来る。だからこの手を結んでおかないと、日本の経済進展はあり得ないという感を深く持

未ださわっていないという現状ですからね。地下資源が出たり、大きな生産工場が進出したり、農業も世界一の規模のものが開発されたりしますと、あのセラーDのような（セラーD計画）って、セラーDはやせた土地の意味で、この土地を肥沃な土地に改良しようという計画、そりやもう、先進国に追いつけ追い越すというメリットはありますね。

つたんです。

**金子** ブラジリヤで高岡市出身の吉田健三駐ブラジル大使が話された時に、「光と風とロマンの国」といわれましたが誠にいい得て妙な言葉だと思っ

んですが、まさにロマンの国です。吉田さん自身、私が早くこうしたことを知っていたら、早く来ていたと言っておられました。  
**土岐** 農業社会においても自作農という形で発展してきており、ブラジルの政治の主体は農場主だと思えます。保守的です。

**金子** その指導者が、先進国を追い越せと、アルゼンチンなどは働け働けですね。週休二日制も一日に移行しつつある。二十一世紀に向かってたいへん有望な国ですね。  
**土岐** ブラジル

### 技術と資本と 優秀な頭脳で渡伯を

**土岐** 今までのように腕一本、体力だけに頼ったり、一旗あげようという時代遅れの考えでなく、技術と資本と優秀な頭脳をもって渡っていたらいい。  
**金子** 言葉は話せなくても良いんだ。三カ月もすれば自然に覚えられ、覚えなけりゃならんしね。外国語学校を出た人など欲しくないんだと言っていましたね。

**土岐** 日本のせまい窒息しそうな社会からブラジルへ行きますと、それなりの世界感が変わることには必至でしょうね。



ベレンへ表敬訪問して事情聴取する土岐副会長

# 五箇山の文化財

## 平村 羽馬家

越中五箇山の東砺波郡平村田向にこの地方で最も古い民家の一つと考えられている羽馬家住宅がある。

この住宅は、現在でも多く残っている「合掌造」と呼ばれる全国的に珍しい屋根を持つ民家である。建てられた年代は、明らかに定っていないが、明和六年（一七六九）にこの田向部落の大半が焼失したため、四捨離れた大島部落の民家を買って求めて移築したものと伝えられているところから江戸時代中期以前と推定される。

家の外観は、写真のとおり茅葺き、切妻造りの妻入りで、正面に庇をつけ、三階建てとなっている。二階、三階は、作業場とし、明かり障子戸を入れている。

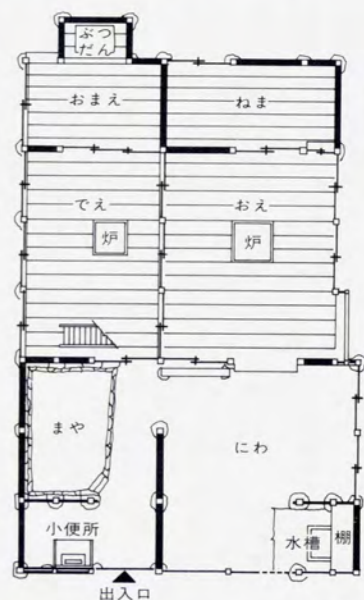

家の間取りは、図のとおりオエ(居間)、デエ(出居)、ネマ(寝室)、オマエ(仏間)の四つの部屋を田の字型に仕切って出入口側にニワ(作業場)、マヤ(馬屋)を設けている。この田の字型の平面構成は、五箇山の民家で最も初期の段階を示しているものと考えられているが、同時にこの民家は、平面構成のほかに建築年代の古さを特徴づける点をいくつか残している。ネマの唯一の出入口として帳台構を設けていること、全体に木割が細く、部材が蛤刃の鉋仕上げであることなどがそれである。

五箇山で、建築年代が江戸時代までさかのぼる古い合掌造りの民家は、この羽馬家のほか平村上梨の村上家、上平村西赤尾の岩瀬家などである。

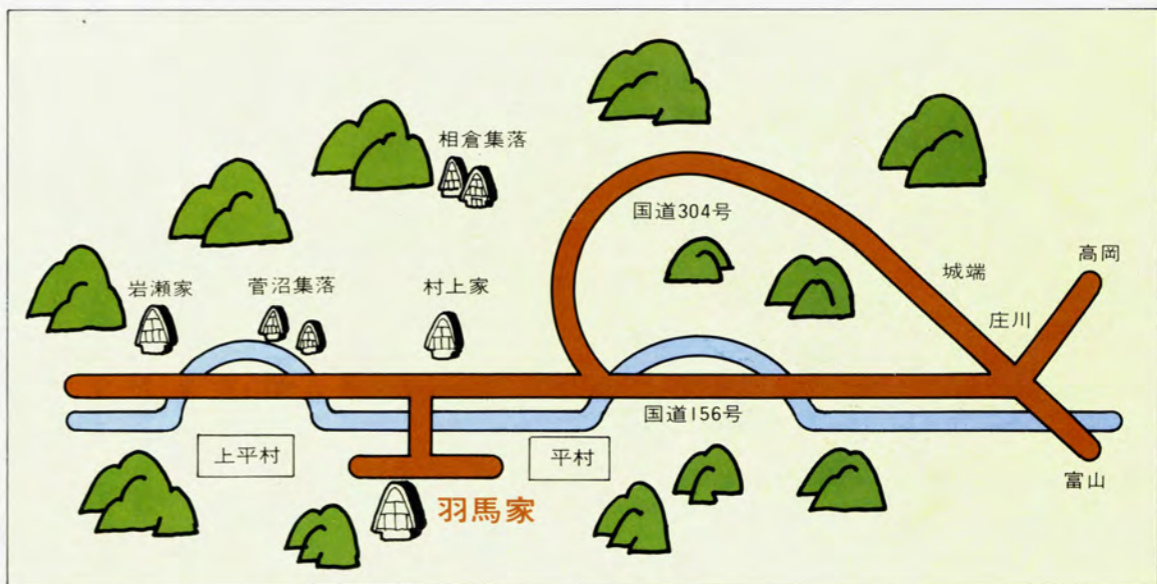

地価調査区域別・用途別対前年比変動率

区分	県平均		市部		町村部	
	51年	52年	51年	52年	51年	52年
住宅地	0.9%	1.5%	1.1%	2.0%	0.7%	1.0%
宅地見込地	0.4	1.1	0.4	1.6	0.6	0
商業地	0.5	0.8	0.8	1.2	0.1	0.2
準工業地	1.0	1.1	0.5	1.1	2.2	1.2
工業地	0	0.5	0	0.5	-	-
市街化調整区域の宅地	0.4	0.5	0	0.8	1.1	0
宅地計	0.8	1.2	0.9	1.6	0.7	0.8
林地	0	0.8	0	1.3	0	0.6

近の経済事情から今後も引き続き安定的基調で推移するものとみられます。しかし、住宅地需要の根強い市街地の土地取引価格には十分監視する必要があります。

この地価調査は、地価公示（一月一日調査時点）と共に、県民の皆さんに土地の正常な価格をお知らせして土地取引の際の目安にさせていただくため、毎年一回（七月一日調査時点）標準的な価格を公表しているものです。

各市町村の窓口には別表に掲げた標準価格のほか、調査地点の位置や周辺の状況を記載した地図等がありますのでお気軽にご覧ください。

# 地価調査 基準地の標準価格

昭和52年7月1日時点  
単位（宅地）1平方メートル当たり・円  
（林地）10アール当たり・円  
\*変動率は前年比（%）

凡例	
住 住宅地	準 準工業地
見 住宅見込地	工 工業地
商 商業地	調 市街化調整区域

所在地及び地番	価格	変動率	商	石金字代官田割46-14外	89,000	1.1	調	荒見崎268外	4,600	2.2
《宅地》				上富居字大根2-35	15,500	0				
【富山市】				東岩瀬町字新川田312	41,000	0	【新湊市】			
住 芝園町1-5-4	53,000	2.9		水橋町字大町33外	23,200	0	住 八幡町1-15-2	28,500	0	
住 鹿島町1-1-22	41,000	2.5	準	四方田町19外	14,800	2.1	住 桜町8-3	31,500	1.6	
住 鶴島字茶木割1437-8	21,600	3.8		湊入瀬町66-2	17,000	0	住 堀岡古明神字村下333-1外	7,600	0	
住 太郎丸字伊地免割175-1	34,000	-		萩原20外	15,800	0.6	商 中新湊6-18	76,000	0	
住 二口町字作座割116-17	16,500	6.5		黒崎寺田割218-3	17,300	1.8	準 港町13-3	21,500	0	
住 赤田711-2	18,800	1.6		荒川字前田割141-1	40,000	1.0	住 新片町1-4-3	8,500	0	
住 堀川町字鳥木割708-2	25,000	2.0		上富居字苗代176-1	20,000	0	工 庄西町2-83	10,000	0	
住 本郷町字椎木割281-6	21,500	4.9		豊田町1字前田割205-4外	26,000	2.0	調 作道573-2	12,000	0	
住 堀川小泉町2-3-12	37,000	1.9		下赤江町1-4-19	13,300	0				
住 大泉東町2-19-21	38,000	0.8	工	城川原字紺部野割7-6外	20,000	0	【魚津市】			
住 山室字西田割293-7	13,500	3.8	調	新庄町字銀座464-1外	15,300	0	住 本江字五反田割1399-6	26,000	2.0	
住 山室字浦田割244-5	23,000	4.5		任海字株原898-8	6,700	0	住 上法音寺字中長1-3	9,500	1.7	
住 秋吉字大曲割297-3	14,500	3.6		城村字砂田割68-4	9,700	0	住 神田字上川原316	5,500	0	
住 町村148	14,400	2.9		水橋町専光寺195-2	3,500	1.4	商 西中町字西中町59	52,000	0	
住 藤木字上見割240-5	14,000	1.4		浜黒崎871	4,000	0	準 若杉寺田8-9	6,800	1.5	
住 新庄町字庚申164-3	17,000	3.7		金山新字東島割110-1外	8,500	0				
住 向新庄64-12	19,900	2.1		平岡字野下114-1外	2,700	3.8	【氷見市】			
住 手塚69-1外	15,200	1.3					住 朝日本町14-4	34,200	0	
住 奥井町13-23	29,300	1.0	住	中川本町4-4	38,300	3.5	住 窪1223	13,000	4.0	
住 奥田町18-18	28,500	1.8		蓮花寺99-3	16,400	3.1	住 島屋字干場1967-1	13,500	-	
住 下新北町8-51	21,000	0		出来田114-3	14,000	1.4	商 本町20-22	95,000	0	
住 下赤江町2字新栄54-3	17,500	4.2		清水町3-5-35	27,000	1.9	準 柳田神宮1101外	10,000	0	
住 豊田字西田割125-81	17,000	4.3		木津236外	19,500	2.6				
住 蓮町字百十歩割746	13,000	2.4		瑞穂町10-7	35,000	-	【滑川市】			
住 森字養寺割960-3	11,200	3.7		あわら町2-12	39,500	2.6	住 加島町209-1外	13,500	2.3	
住 中田字東龜田67-9	11,500	5.5		宝町2-27	39,000	1.8	住 上小泉字大坪612-1外	17,200	1.2	
住 水橋町中村町字西沼230-1410.300	10,300	1.0		角字宗平51-5	15,000	3.4	住 益原字三角133-3	8,400	1.2	
住 草島字畑割568-3	7,600	2.7		大町13-31	33,000	-	商 下小泉町190-9	52,000	0	
住 四方二番町39	12,200	1.7		開発本町4-6	18,000	2.9	準 柳原字宮ノ東2060-1外	12,700	0	
住 北代字村巻340-1外	10,600	2.9		立野字東筋2756	11,700	1.7				
住 奥羽町字小竹堤3918-107	15,200	2.0		中田字木村4782外	8,000	0	【黒部市】			
住 奥羽町字山崎5795-14	23,000	2.2		伏木古府元町5-33	14,200	1.4	住 三日月字欄山2476-11外	15,700	1.9	
住 吉作字北割300-2	15,900	1.3		伏木一宮1-4-36	19,000	2.7	住 三日月字桜2877-1外	16,800	0	
住 安養坊字鏡懸357-18	21,200	1.9		戸出狼字焼野島191-1外	8,000	0	住 堀切新字法心坪388-2	13,500	2.3	
住 駒見字一番割349-4	18,400	0		戸出町5-9-26	9,800	1.0	商 三日月字三島1064-11	43,100	0	
見 本郷新9	10,500	5.0	見	能町字西野120外	23,000	1.8	準 天神新185-4外	16,500	-	
住 小杉232-1	11,000	0	商	末広町8-11	58,000	3.6				
住 藤木字上見割232-1	9,500	0		丸の内2-53	58,600	1.0	【砺波市】			
住 犬島字東高連坊3-1外	9,100	1.1		小島出町79-1外	102,000	-	住 中村字三反島601-1	13,300	2.3	
商 中央通り1-5-11	800,000	2.6		伏木銅町9-11	42,000	0	住 中央町9-7	14,800	2.1	
住 桜木町8-7	237,000	0		戸出町3-10-12	36,500	0.6	住 中神字上作島72-1	11,300	0	
住 安住町7-36	89,000	1.7		中田字木村4822-1外	14,300	0	商 中央町1-11	46,700	1.5	
住 牛島町11-10	68,300	1.9	準	石瀬22-5外	15,000	3.4	準 太郎丸字堀田島3903-1	24,200	3.0	
住 北新町1-2-29	87,500	1.7		昭和町1-3-52	22,200	0.9				
住 泉町2-3-16	46,300	1.1		美幸町1-1-17	30,300	1.7	【小矢部市】			
住 五番町3-2	73,000	1.4		下黒田字川原885-7外	16,000	2.6	住 八和町7-5	17,000	0	
住 西山王町6-3	61,800	0	工	狭布字川西40-1外	14,300	1.4	住 畠中町11-16	9,500	0	
住 千石町3-5-8	89,500	-	調	太田字沢4919-21	10,600	0	住 清沢字表川原888外	5,500	0	
住 花園町3-2-9	102,000	3.2		五十里東町133	9,500	0	商 中央町3-10	70,000	-	
住 中野新町2-2-26	87,000	1.2		佐加野字宮ノ前1355外	5,600	1.8	準 今石町動2-8-31	23,500	2.2	
住 五福字才勝割1922-1外	66,000	2.3		長江67	9,600	0				

県内の地価は、今年十月一日に公表された地価調査の結果によると、前年同期に比べて県平均で一・二割（前年〇・八割）の上昇にとどまり、昨年に引き続き安定的に推移しています。

これを用途別にみると住宅地では一・五割とやや高めで、その他の宅地では県平均値より低い変動率を示しています。

また、市部、町村別では、市部の住宅地が一・〇割、宅地見込地が一・六割とやや高くなっていますが、これは周辺の住宅化の進行、周辺道路の舗装整備、商業店舗の新設など地域条件が良くなったという要因によるものです。

このように地価は、国土利用計画法施行の効果の浸透や、最

土地取引の目安  
**地価の標準価格**  
10月1日公表

【大沢野町】	住 長附735-7	13,700	1.5	住 塚原字塚原65-2	6,300	1.6	住 金屋字南部野2944	10,800	0
	住 下大久保字五番割1030-4	9,700	0	住 羽根175-1	4,500	0	住 金屋字京坂1691-1	9,300	0
	住 笹津字上平割126-8	9,000	3.4				商 金屋2699-3外	37,000	-
	商 八木山字石名田割56-22外	28,000	0	【山田村】					
	準 稲代207-4外	8,700	0	住 小島字南前田476外	2,300	0	【井波町】		
				住 沼又字大野426	1,400	0	住 北川348-5	11,000	-
				商 湯字藤久保632	5,700	0	住 山見1446	9,200	4.5
							住 井波字東町2173-2外	9,600	1.1
							商 本町1-45-1	37,500	0
				【細入村】			【井口村】		
				住 猪谷字且暮927外	8,300	0	住 宮後130	4,100	0
				住 片掛字権現2029	1,150	0	住 蛇喰153-1外	3,900	0
				商 榎原字中島1262外	4,800	0	商 井口303-1	4,700	0
				【小杉町】			【福野町】		
				住 三ヶ2546	10,700	1.9	住 字新町1418-1	23,500	2.2
				住 戸破字後宝1239-2外	12,600	2.4	住 院林175	7,300	0
				住 戸破字神川3584	14,700	0	住 本江408-12外	4,900	0
				住 三ヶ907-5	13,700	1.5	住 字上町1619-1	69,000	0
				住 戸破字若宮3684-1	5,100	2.0	準 二日町字中島1138-3外	11,000	4.8
				住 三ヶ2760外	4,000	0	【福光町】		
				商 三ヶ字茶ノ木3285	31,500	0	住 字笹塚252-1	14,900	2.1
				調 下条140-1	7,300	0	住 字五瀬761-4	13,500	-
				【大門町】			住 荒木1276-1	17,400	1.8
				住 大門字道山115-2	15,500	0	商 字本町6906-1	76,300	3.5
				住 二口字南野割2342-2	11,800	2.6	準 字桑木732	11,500	0
				住 二口字轟1145-1	7,700	2.7	【福岡町】		
				商 大門字長割160-5	26,300	1.2	住 福岡字掃部田2070-1外	12,100	0
				調 生源寺字東島32-3外	5,000	0	住 福岡字早稲田888-2	11,800	0
				【下村】			住 土屋字八日市島362外	9,000	0
				調 山屋字山屋2387-3外	3,400	0	商 福岡字福岡島1078-7	39,500	-
				住 摺出寺字村腰193	2,800	0	【林地】		
				【大島町】			魚津市		
				住 小島58-5	12,000	0	観音堂字正敷1-44	200,000	5.3
				住 小島601-2	13,000	0	水見市		
				住 小島1070-1	11,200	1.8	脇方字吉ヶ谷712外	130,000	0
				【城端町】			黒部市		
				住 字西新巴町358	23,600	0	田家野字大野2045	370,000	0
				住 字大坊2351-1	24,500	0	小矢部市		
				住 字大宮野1109-27	7,500	4.2	安楽寺字裏山132-1	220,000	0
				商 字西上町504	69,000	0	上市町		
				【入善町】			伊折字上原5-8	18,000	0
				住 入膳字上諏訪4620-6外	12,500	0	朝日町		
				住 上野字八幡11477-26	8,900	0	住 上松尾字酢梨95	1,100	0
				住 欄山字広見4584-2	7,600	2.7	商 下梨字馬場2193-3外	13,200	0
				商 入膳字南町5232-6	69,000	0	【上平村】		
				準 入膳字高登3223-2	15,000	0	住 西赤尾町字村中797-1	6,200	0
				【朝日町】			住 皆雑字萩平366-1	4,600	7.0
				住 荒川字狐角地425-1	13,500	1.5	商 小牧字北牧11-1	420,000	5.0
				住 東草野字					



もう一度そのポイントを



# 点数制度

年末です。免許の停止・取り消しにならないように



## 点数や処分歴が消される場合

交通違反や交通事故を起こしてから次の違反や事故を起こすまで一年以上の空白があれば、一年以前の点数はすべて消され、処分歴もすべて消されます。

ようか。運転者がこのような処分を受けないためには、点数制度のポイントをもう一度知ることが大切です。

自動車運転者の免許の停止や取り消しの処分は、点数制度によって行われています。

昭和五十一年中の統計では、県内のドライバー一七人に一人が

### ◇処分点数

免許の停止や取り消しは、過去三年以内の交通違反や事故の点数や処分の回数などを基本にして行われます。詳しくは次表をみてください。

過去三年以内の免許停止の回数	処分の点数	処分内容
〇回	六日から十四日まで	三〇日以上停止
一回	十五日以上	取り消し(一年~三年)
二回以上	四日から九日まで	六〇日以上停止
	一〇日以上	取り消し(一年~三年)
	二日から四日まで	六〇日以上の停止
	五日以上	取り消し(一年~三年)

### ◇交通違反点数

交通違反による点数は危険度

に応じ、高いものとなります。次の表をみてください。

違反点数	違反例
一点	駐車違反、速度二〇*未満超過等違反
二点	信号無視、一時不停止、歩行者妨害等
六點	酒気帯び、過労運転、速度二五*以上超過
七點	酒気帯びと他の交通違反との二重違反
九點	酒気帯びと無免許の二重違反
一二点	酒酔い違反



## 処分を受けないための心得

- 一、違反や事故をおこさない安全運転に徹する。
- 二、警告点数に達したらより慎重な運転をする。
- 三、もし、処分点数に達したら早く処分を受け、講習を受けて処分日数を縮める。
- 四、処分の回数が多くなると低い点数で長い停止や取り消し処分を受けますから、まず処分歴を消すように努力する。

### ◇交通事故点数

交通事故による点数は、その

責任と被害程度によって差がで

事故の種類	責任の種類	点数
死亡事故	責任の重いもの	一三点
	責任の軽いもの	九点
重傷事故	責任の重いもの	九点
	責任の軽いもの	六點
軽傷事故 (建造物損壊)	責任の重いもの	六點
	責任の軽いもの	四點
ひき逃げ	ひき逃げ	一〇点加算
あて逃げ	あて逃げ	五點加算
故意におこした事故		三五點



# 冬山遭難の防止

十二月一日から、剣岳を中心とした危険区域に「登山届出条」が適用され、いよいよ冬山シーズンの幕あけとなります。

冬山は、他のシーズンに比べてより強い体力と耐寒性が要求されます。

また、山小屋もほとんど閉鎖されているため、食糧、燃料も背負って登らなければなりません。

したがって、冬山はよく訓練を積んだ経験豊富な登山者のみ、登山が許されるシーズンといえます。しかし、どのような

ベテラン登山者であっても、冬山の猛威は避けておれません。これは、過去の冬山で数多くの名アルピニストが、次々と倒れていった記録からも、自然の恐ろしさを十分理解することができ

ます。とくに、県内の山岳地帯は、大陸寒気団の影響を強くうけるため、豪雪や雪崩れにより、危険性が大きい山域であるといえます。

冬山を目標とする人は、悲惨な遭難をくり返さないために、次の「冬山登山」の原則を必ず守ってください。

- 〇登る山をよく研究し、体力と技術を十分考慮した、綿密な計画を立てる。
- 〇安全性を確保したうえで、慎重な行動をとる。
- 〇アプローチの長い場合は、万一に備えたエスケープルート通信連絡方法を考えておく。
- 〇毎日の気象状況を的確には握る。
- 〇入山前に基礎トレーニングを十分行う。

# 効果的な暖房を考える



寒い冬を、健康にそして快適に過ごすためには、適切な暖房が必要です。今回は、家庭暖房にスポットをあてて、ちょっとした工夫で効果的な暖房ができる方法を考えてみましょう。

## ●温度計や湿度計を見る習慣

快適さの条件は、温度十六〜二十度、湿度六〇〜七〇で、一般的に室温を一度下げただけで、燃料は十割も節約できます。限りある資源を守るためにも、温度計、湿度計を見る習慣をつけ、常に適温・適湿を心がけましょう。

## ●熱源は安全性、経済性、便利性、衛生などを考えて

灯油	4.7円	18ℓ =760円	8,900 kcal/ℓ
都市ガス	12.3円	99m <sup>3</sup> =6,080円	5,000 kcal/m <sup>3</sup>
LPガス	14.5円	5m <sup>3</sup> =1,747円	1,200 kcal/kg
電気	21円	178kWh =3,150円	860 kcal/kWh

## ●器具は部屋に適したものを

表のとおりです。こうしてみますと灯油が一番安くありますが、部屋(目的)によって、空気的安全性、衛生性ガスの即熱性、取り扱いの簡便さなどを優先させて考えるべきです。

各熱源の長所を生かし、短所は使い方や燃焼方式で補うような工夫が必要です。

## ●器具の置き場所にも注意して

熱効果をあげるためには、暖房器具の置き方にも注意が必要です。できるだけ窓に近い所、つまり、冷たい空気が入り込む側に暖房器具を置くと、冷たい空気は暖められ、直接冷たいま部屋に流れ込んできません。窓から離れた奥の方に置くと、暖房器周辺の空気は暖められて上昇するため、窓側の冷たい空気が流れ込んできて、部屋の上下の温度差を大きくし、必要以上にストーブを燃やす結果になります。ただし、カーテンなどの燃えやすいものと離す注意を忘れてはなりません。

## ●熱効率をあげるには、まず部屋の断熱を

熱は、窓、壁、天井から非常

# インスタントめん類の「賞味期間」表示

JAS法の改正により、十月一日以降製造の即席めん類には「賞味期間」が表示されています。

## ●賞味期間とは

容器包装の開かれない製品が、表示された保存方法に従って保存された場合に、その食味および品質特性を十分保持しようと製造業者が認めた期間です。そして、JAS法ではこの期間が六カ月以内のものについてのみ、月または日の単位で賞味期間として表示することを義務づけています。

ただし、当分の間この表示は賞味期間三カ月以内のものに義務づけられ、それ以上のものについては任意表示とされています。



かねてより、インスタントラーメンなどのうち、とくに油で処理されたものについては油の酸敗による変質が問題になっており、保存期間表示が望まれていました。業界ではこのような消費者の要望に答えて、「〇カ月以内にお召し上がりください」等と自主的に表示しているところもありましたが、今回の改正でインスタントめん類のすべてに表示義務ができたわけですから、表示を読んで買いましょ。

## 即席めん類の一括表示例

品名	即席中華めん
原材料名	油揚げめん(小麦粉、ラード、植物性油脂、食塩、かんすい、天然着色料、植物性たん白) 添付調味料(食塩、調味料、肉エキス、野菜エキス、香辛料、白ごま、ねぎ、酸味料)
内容量	100g(92g)
製造年月日	52.10.1製造
賞味期間	製造後3カ月
保存方法	直射日光を避け、常温で保存すること
調理方法	左欄に記載してあります
製造業者	富山市新総曲輪4-18 ○○食品工業株式会社

## ●太陽熱も利用して

晴天時の太陽エネルギーは、窓ガラス二平方メートルあたり一坪の電気ストーブに相当するといわれるくらいです。窓ガラスはよくみがついて、日光を効率的に利用しましょう。また、夕方に

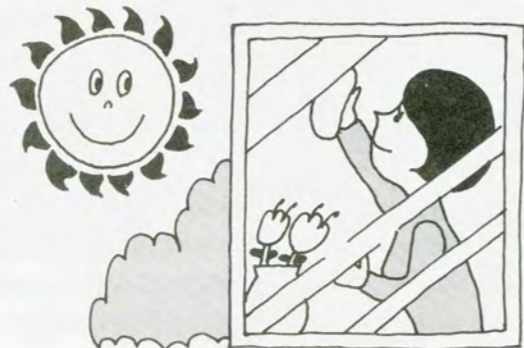

## ●視覚的・心理的な暖かさの演出も忘れない

周囲の色によって、肌で感じる気温には二〜三度の差があるだけに、部屋の向きを考えて、カーテンやマット、クッションなど小物類にも暖かい色を配色するなど、色彩で暖かいムードを出すのもよい方法でしょう。

お問い合わせは、富山県厚生部医務課 ☎(0764)31-4111 内線435へ。

### ● 県政のうごき ——— 10月16日～11月15日

#### 10月21日 ☒ 堤長日本一の高島砂防ダム完成



8億5,200万円を投じた、早月川高島砂防ダムが完成。堤長352㍎と日本一の長さを誇り、流出土砂112万4千㍎を貯留・調節できるようになります。

#### 10月27日 ☒ お出かけは、ひと声かけて カギかけて—初全国防犯運動—

今年初の試みとして、〈お出かけは、ひと声かけてカギかけて〉をスローガンに、全国防犯運動が始まり、県内でも「1日婦人防犯課長」を実施し、防犯モデル地区など視察しました。

#### 10月29日 ☒ 郷土に関する図画と主張作文を表彰



県民の県政参加と理解を深めるため、郷土に関する図画と主張作文を募集していましたが、その入賞者を表彰しました。図画の小学生の部で最優秀賞を受けた富山市総曲輪小学校4年芦谷美香さんが、入賞者を代表して、「富山県がいまよりさらに住みよいところにするために、私たち県民一人ひとりが力を合わせていきたい」と答辞をのべました。

なお、この図画は11月5日から富山西武店で展示され、多くの方に観覧していただきました。

#### 10月31日 ☒ 10月の降水量最低を記録 好天続き各地で水枯れ相次ぐ

10月に入って県内では異状な好天続きとなり、10

月の降水量がわずか32㍎と昭和14年に富山地方気象台が開設して以来、最低を記録しました。

県内ではこの降雨量不足から各地で水枯れが相次ぎ、ダムや河川も水不足となるなど極めて異状な現象となりました。

#### 10月31日 ☒ 国天然記念物「ヤマネ」生け捕り



立山の山小屋の押入れの中で、女子従業員が生け捕りした、小リスに似た動物を、自然保護課で調べたところ、世界的な珍獣で知られる国の天然記念物指定の「ヤマネ」であることがわかりました。県内でヤマネが生捕りされたのは、ヤマネが夜行性とあって十数年ぶりでした。ヤマネは一属一種の珍獣で自然保護課では調査後、立山の古巣へ返してやりました。

#### 11月1日 ☒ 菊花かおる表彰の数々



#### 県政功労者 52個人・4団体

地方自治の発展、産業経済の振興、社会福祉の向上などに貢献された今年度の県政功労者は、個人が52人(うち女性8人)、団体4で、知事表彰を受けその功績をたたえました。

#### 教育功労者表彰 35個人・20団体

県の教育・文化・学術に貢献した本年度の教育功労者は、全国交通安全作文コンクールで文部大臣賞を受けた黒部市中央小学校3年生平井み帆ちゃんをはじめ35人の個人と、全国的にも第1級のレベルに

ある富商吹奏学部など20の団体が表彰されました。文化功労者表彰6人と1団体

なお文化功労者として表彰された方は、45年間にわたり長唄・日本舞踊を研さん指導された富山市の市川フミ子さんら6人と1団体でした。

#### 11月1日 ☒ コメは史上2番目の豊作

北陸農政局富山統計情報事務所が発表したところによると、県内の52年産水稲予想収量(10月15日現在)は、10アール当り収量504㍎で、作柄が作況指数107の「良」と見込まれ、50年産の507㍎に次ぐ、県史上2番目の大豊作となりそうだということです。



#### 11月1日 ☒ 県内の有権者数 77万2,718人

県選挙管理委員会が知事選挙に伴い発表した1日現在の富山県有権者数は77万2,718人(男36万5,288人、女40万7,430人)で、48年の知事選時より4,665人の増になりました。

#### 11月2日 ☒ 富山県知事選挙告示 平田貢(共産)中田幸吉(自民)



任期満了に伴う富山県知事選挙が告示され、共産党公認の平田貢(53)、自由民主党公認の中田幸吉(61)の両候補が届け出を済ませ、投票日の27日までの舌戦に入りました。

#### 11月8日 ☒ 県知事選立ち合い演説会

小杉町を皮切りに、富山県知事選挙の立ち合い演説会が始まりました。今回は聴衆の減少傾向から16市町で17回開催(前回は20市町で25回)されることに

なり、県選管では多数の参加を呼びかけました。

#### 11月8日 ☒ 国への53年度重点要望事業 新規26、継続29件、議会へ説明

富山県の昭和53年度の国に対する重点要望事業について、県議会正副委員長会議で説明、協力を要請しました。うちわけは、県立美術館の建設などの新規26件。富山空港の整備事業推進や新幹線の早期着工などの継続29件など61件の要望を出すことになりました。

#### 11月10日 ☒ 現代の名工(卓越した技能者)表彰

10日は「技能の日」。現代の名工といわれる方々、「卓越した技能者」が労働大臣から表彰を受けました。県からは、魚津市本町〈かまぼこ彩色模様技法〉の中村次一さん。福光町田中の〈木象簞〉の得地政治さん。高岡市千石町の〈銅像鑄造〉の矢木富次郎さんの3氏が選ばれました。

#### 11月12日 ☒ 除雪計画決まる



今冬の県内主要幹線道路の降雪計画は、県除雪対策協議に図られ決まりました。道路公団、建設省、県を合せての除雪総延長は2,175.8㍎で、前年度比56.7㍎の増となっています。降雪にあたっては、スピード化を図り、民間借上げを大幅に増やし、また民家の少ない市街地道路も極力除雪し、網目状のネットワークの拡充をはかります。

なお、降雪にあたっては一般県民の協力を呼びかけています。

#### 11月15日 ☒ 県議補選(高岡・婦負・中新川)告示

27日県知事選挙と同時に進められる県議補欠選挙(高岡市・婦負郡・中新川郡)が告示されました。各郡市とも欠員1名の県議会議員を選ぶもので、予想の候補が届け出を済ませました。



# 老農と孫童

平坂芳文作

県議事堂内所蔵

富山県が生んだ明治・大正初期の彫刻家、  
下新川郡朝日町の出身、平坂芳文(大正八年  
没五七歳)最後の作品である。

象牙彫りでも有名で細密な作品を得意とし  
明治後期内国博覧会に出品し金牌最高賞を得  
て、その作品はアメリカに渡っている。

当時、彫刻をもって身を立てることは至難  
とされ、よほどの勇氣と自信・努力もあった  
ことと思われ、本県近代美術彫刻の先駆者で  
あった。

この彫像は「栓」を素材とした芳文作とし  
ては珍しく荒彫で、鋸を杖に老農が孫童をい  
つくしむ慈愛あふれるポーズが印象的である。  
なお同氏の作品はほとんど散いつして県下  
に数点をかぞえるのみ、富山県彫刻史にのこ  
る貴重な遺品であろう。

佐藤良成

## 歳末防犯



# 「防犯は、みんな知っていても忘れている」

## 愛の心を

### 第二九回愛の年末児童大会



(第28回愛の年末児童大会の一コマ)

ことしも、あと暫くで年末を  
迎えます。  
毎年歳末のあわただしさを利  
用して「アキ果ねらい」や「ス  
リ」、「置き引き」などの被害のほ  
か、うまい話にのせられ、粗悪  
品を買わされたり、金品をだま  
しとられるということが多く発  
生しております。

お互いに次のことに注意して  
年末を明るく過ごしたいもので  
す。



「すぐ帰る、その気安さが狙われる」

〇不必要なお金は、家に置かない、貯金通帳と印鑑は別々に保管すること。  
〇家を留守にするときは、十分戸締りをし、隣近所にひと声かけておくこと。



「人混みに、心をくばれ目をくばれ」  
〇混雑する場所に行くときは、必要以外のお金を持ち歩かないこと。  
〇銀行などで大金を出し入れするときは、必ず二人以上で行動し、なるべく自動車を利用しましょう。



「サギの手は、うまい話で人のせる」  
〇犯人は、もっともらしい「ウソ」をつけてだますから、見ず知らずの人には、気をつけること。

初級者も満足できる  
よそおい新たな

# 県営「ゴンドラ」スキー場



スキーシーズンになります。今年一月に大山町極楽坂にオープンした「県営スキー場」ではフランス生まれの北陸唯一の四人乗りゴンドラリフトが、今もなお快調に動いています。

新しく初・中級者用の「広大な粉雪のパラダイスゲレンデ」を造成し、このゲレンデに沿って延長六五一メートルの「新鋭屈曲リフト」が登場しました。

今冬は図に見られるように、パラダイスゲレンデは、標高一、一七〇メートルから九〇〇メートルの地点にあり、ゆるやかな起伏に富む樹林帯のコースで、幅三〇〇メートル、平均斜度十六度。面積三四ヘクタールと、初・中級

冬のレジャーの王様といわれる、明るくて健康的なスキーを中心に、雪をおそれず、むしろ生活の一部として取り入れる絶好の場所、県営スキー場で冬を楽しむみましょう。

子供たちが安心して雪遊びや雪上運動会のできるように整備されたユートピアゲレンデ。上・中級用に滑りやすく拡幅整備した、斜度二〇度のパノラマコース。パノラマコースから一気にゴンドラ山麓駅へ滑りおろるダイナミックコースなど、既存のゲレンデ。

者向けのゲレンデです。もちろん雪質も最高で、既存のユートピアゲレンデと連結することにより、延長二、三〇〇メートルの雄大なコースになります。また、屈曲リフトは全国にもめずらしいもので、途中の中間駅から自由に降車できるものです。



冬のレジャーは  
県営スキー場で  
楽しもう